時報

民國二十年七月念七日星期一

今天二張售大洋三分二釐

第九千六百七十四號

中華郵政特准掛號認爲新聞紙類（立券按照包總特別優益寄遞之報紙）

大陸銀行

上海儲蓄部

優待學生職工

凡以學生職工名義向本部開立存戶者甲種活期及整存整付概照原定利率加給一厘

上海分部 南京路

上海支部 天津路 靜安寺路 霞飛路 虹口

中小學課程標準 教育部正在改訂

中華書局新編

新課程標準適用 小學教科書

新課程標準適用 中學教科書

俟新課程標準正式頒布 即努力進行 尅期出版

中小學課程暫行標準草案頒布業已二年，部令各省市學校實地試驗，以結果報部，再行改訂公布，通行全國。本年六七月間，教育部兩度召集委員會於，科目 時間 程度 內容 均有修改，現正在部中整理，不久即將正式公布。本局對於教科用書夙所慎重，兩年以來，除由同人切實研究方法，搜集材料外，爲集思廣益起見，曾於春間徵集教材及編輯意見，承國內外教育界不棄，或以學識，或以經驗，或以各地情況先後見示。復由本局編輯同人組織委員會，分科探討，業有具體辦法，惟不敢於新課程標準頒佈以前，倉猝編成新書，遺誤學子，一俟教育部新課程標準頒佈，當即依據新標準，分別編輯，陸續出版，庶可以完全適合新課程標準之教科書，供各地學校之採用。專此佈告，伏希

公鑒

中華書局謹啓

(辛178)

上海交通銀行儲蓄部廣告

呈部註冊 會計公開

存款種類 詳章備索

總行 地址 外灘十四號 電話 總線一一五一九（各部各處均可轉接）

第一二三四辦事處

地址：靜安寺路二八四號 新北門民國路二二八號 提籃橋滙山里四一四號 北站界路一八五號

電話：三三〇一四號 一〇七〇二號 五一三四四號 四五二五三號

上海市各界反日援僑委員會公告第五號

開始日貨登記

自大會決議永遠對日經濟絕交以後經由本會第一次委員會議議決處置日貨辦法四項登報公告各業遵辦在案茲定於七月二十三日起開始日貨登記凡各業商店所有本月十四日以前購進之日貨務須即向本會登記科登記幸毋自誤是爲至要

上海市各界反日援僑委員會經濟委員會

籌募救濟金公告（第一號）

此次日人唆使韓民慘殺僑胞焚毀商號遂使全韓僑胞死亡流離慘酷萬狀耗音傳來令人髮指寄廎等經反日援僑大會議決推爲經濟委員業於本月廿一日召集第一次會議經一致決議自即日開始募集救濟金務希全國同胞愛國志士慷慨解囊紓難救生臨穎惶悚頓首以俟收款機關 上海市商會 中央銀行 中國銀行 交通銀行 四行儲蓄會 浙江興業銀行 上海商業儲蓄銀行 福源錢莊

經濟委員徐寄廎 秦潤卿 陳光甫 張公權 錢新之 王延松 奚玉書

宋毋倪太夫人訃告

哀啓者 先妣倪太夫人痛於民國二十年七月二十三日下午二時壽終青島寓廬正寢距生於遜清同治己巳年四月二十三日吉時享壽六十三歲即在青島成殮擇期扶柩回滬安葬忝在

親 世 學 黨 戚 寅 友 族 誼哀此訃

孤哀子宋子文 良 安 泣叩

孤哀女靄齡 慶 美 適孔 適孫 適蔣 泣叩

孫女瓊頤 曼 泣叩

聞

宋太夫人治喪處啓事

敬啓者 宋毋倪太夫人於七月二十三日下午二時四十分壽終於青島別墅正寢擇期迎櫬回滬安葬除由在滬籌備治喪處外因訖知 太夫人篤信耶教恤老憐貧畢生勤勞自奉儉約平日節衣縮食尚係分贈教會中同道各友及捐助各處學堂醫院與臨時振濟各費並不自居名義稍損 遺旁自應仰體 先意如荷 各界惠賜除儀聯請遇行捐助各慈善公益團體以收實惠送交本處代爲登入禮簿補發謝帖其領精表敬意者俟 靈櫬到滬時酌送鮮花此外如香燭錠箔及輓聯酒筵等遵奉 遺命概不收受恐未遍知特此敬 聞

治喪處設西摩路一百三十九號宋宅

羅迦陵啓事

敬肅者迦陵藁砧感逝苦由銜悲乃荷
厚貺之遙頒尤拜
唁辭之紛至撫衷滋感拭涕增慚猶復
白馬素車千里荷
襜帷之降
新縑舊素萬言瞻
珠玉之揮或
蔬食糲粢紛來脩祭典或
花香禮郁藉志哀懷
高誼更重於雲天遺念益廑乎風木迦陵煢煢
在疚耿耿難忘所思酌古準今禮儀有忒除
朝維夕招待難周自顧歉忱敢希
涕泣伸謝敬祈
雅量垂察伏頌
台祺 羅迦陵率孤子等泣稽顙

愛儷園治喪事務處啓事

覺彌謹承 迦陵夫人之命主治喪務於七月十九日恭請沈淇泉太史繕主二十一日恭請劉潤琴殿撰夏午詒榜眼鄭叔進探花題主悉遵古禮幸免隕越二十二日舉行家祭旋舉行虞祭雖祭儀從簡恐滋缺憾惟二十三日爲哈同先生設奠來賓親降車馬紛馳沿途雖有招待而設備未周諸多簡慢殊深歉仄謹此布謝統希 亮察伏維

公鑒

主任 姬覺彌 謹啓

私立成志小學校招生廣告

常州華東體育學校招收男女生

（學額）前期每級各三十名後期每級各二十名男女兼收（考期）第一次八月十日上午第二次八月念六日上午（報名）即日起報名隨繳報名費一元不取發還取者在學費內扣除（章程）函索或面取（校址）上海十六舖內老太平弄一百卅六號

學額暫定六十名程度初中畢業或具有同等學力者報名期即日起開學前一日止報名處常州本校鎭江縣公共體育場考期隨到隨考開學九月一日章程函索附郵四分校址常州城內中玉帶橋　主席校董屠公暇　校長張椿陵

杜月笙啓事

鄙人年幼失學至今服務社會深感讀書之必要爰就棉力創辦私立正始中學本年秋季即行招生開課藉表區區興學之意云爾

私立正始中學招生

初中一年級　高中普通科一年級　高中商業科一年級　專收男生　專收寄宿生　簡章函索即寄
董事長杜月笙　校長陳羣
校地　法租界善鐘路一一六號
報名處　四馬路華通書局
報名　七月念八日至八月十日止

教育部核准設立　上海美術專科學校招男女生

學額（中國畫系西洋畫系雕塑系音樂系藝術教育系（分圖音圖工二組））一年乙級新生各四十名一年甲級插班生各十名　報名自六月二十日起至八月廿七日止　考期（第一次）自八月十八日起至八月二十日止（第二次）自八月廿七日起至八月廿九日止　開學九月三日　章程函索附郵四分　校址上海法租界菜市路南段四四〇號　主席校董蔡元培　校長劉海粟　代理校長王遠勃

啓秀女子中小學校招生

本校高中初中小學預科各級及附屬幼稚園均有餘額有志肄業者可即來校報名隨繳報名費兩元至八月二十四日考試插班八月廿六日開學章程函索即寄須附郵票二分　校址上海北四川路東寶興路二百八十八號
校長徐婉珊啓

馮庸大學招生

簡章函索即寄

(一)工學院機械系土木系(二)法學院政治系法律系(三)文學院國學系教育系(四)體育專修科各招第一年級男女生一班　中學部高中第一年級男女生一班初中第二年級插班生一班
資格考大學者須高級中學畢業或已立案私立高中畢業者
報名六月十日至八月十日
地址瀋陽馮庸大學
考期八月十五十六兩日
(五)考試地址瀋陽、北平、上海、哈爾濱

上海市商會即日起開始日貨登記公告

茲經臨時會員大會議決爲實行商界自動對日經濟絕交起見自即日起辦理日貨登記凡本市商會之各同業公會會員商店於七月十四日以前進有日貨者應於八月六日以前自動赴本會登記以憑將來按照規定辦法准其售賣登記表格可向商務科領取其塡注格式如未明瞭亦可向該科接洽詢問倘有未經登記之貨以致被扣被罰者概由本會駁訴本會亦未便代爲辦理務各注意爲要再經本會辦理登記既以會員爲限其非本會會員仍向反日會登記惟希公鑒

特別湘妃竹扇出讓

花紋底地均特別且有極長大者請惠臨選取另有陳貨每把廉價一元又特製女扇由二元至四元
上海望平街　南京太平街　有正書局啓

杭州上海胡慶餘堂雪記　夏令要藥

胡氏辟瘟丹　太乙紫金錠　八寶紅靈丹　諸葛行軍散　飛龍奪命丹　蟾酥痧氣丸　純陽正氣丸　藿香正氣丸　嚴氏救急丹　救急雷公散　神效濟生散　神效白痧藥　萬應平安散　各種應時沙飢花露　以及參茸再造丸　參茸衛生丸　十全百補丸　萬應靈膏　杜煎諸膠等無不虔誠法製惠顧諸君祈鑒察之（再者）本堂祇有杭州大井巷上海北京路石路西首兩家此外並無分出近有影戳牌號希圖射利各界諸君千萬留意爲幸

粵漢—平漢—京滬路先後水阻 津浦路昨亦中斷

頻年戰禍　人民救死扶傷不暇

天災流行 又遍南北！

◎路訊、江浦大水、東葛站水深沒軌、二十六日上下行車均被阻隔、（徐州二十六日電）

◎皖北大雨、水沒路軌、津浦南下車、二十七日起暫通蚌埠、（濟南二十六日電）

◎濟南二十六日大雷雨、中雜冰雹、（濟南二十六日電）

寶蓋山洞未修復 京滬上下行車搭客 昨在鎭江換車

鎭江訊、二十三二十四兩日、大雨滂沱、城內外各街巷、積水二尺餘、江邊碼頭、江水上岸、寶蓋山洞東口南邊山土、二十四日下午五時三刻、被山洪沖坍、約六七丈、倒積軌道、晚間八時許、陽彭山山頂、泥土沖坍、將軌道阻塞、不能交通、當由鎭段工程司派工修理、陽彭山軌道、二十六日午後已修理完竣、但寶蓋山軌道、派小工二百餘名扒土、洞門口一部、用小火車拖載、東部之土、由小工挑至山頂、墊舖馬路、二十六日未能竣工、約明(二十七)後日可通車、京鎭段行車、因堯化門一帶水淹軌道、二十四日下午起中斷、二十六日路軌上水已退去、京來車開達鎭江西站、因山洞未修復、乘客由西站乘人力車至南門站、轉車往滬、上海車開抵南門站爲止、京滬旅客、均須換車、鎭江南門站至西門站、人力車約需小洋六七角、汽車人力車無不利市三倍、又排灣因山土沖下、壓倒居民房屋十餘間、傷斃十餘人、寶蓋山洞口北邊山頂、弘仁醫院後園圍牆、被雨沖倒、有小洋房一座、有傾倒之勢、省政府大門右首、江蘇省政府第一消費合作社房屋坍倒、幸未傷人、省政府大門對面照牆、坍倒二丈餘、其餘坍牆倒屋、聞有百餘處之多、南鄉田畝被水淹沒甚多、秋收無望、近日米價漲起一元、江北交通、祇有鎭揚長途汽車開行、十二圩普濟輪渡照常行駛、二十六日天雨稍止、未見日光、鎭江縣屬各鄉區區長、紛紛來城報災、誠爲數十年來少見之大雨、

京市調查水災 蓬戶被淹最多

◎首都水災急賑會二十五日派章被朱玠瑤查勘七八兩警區災情、據報、截至二十四日午止、七區被淹者一千二百九十八戶、四千八百六十口、八區一千五百六十六戶、三千一百五十六口、兩警局收容難民爲一百六十七名、所淹者以蓬戶爲最多（南京二十六日電）

◎首都水災急賑會、二十六日在內政部開第二次籌備會議、出席張我華、王廷颺、陳銳等十餘人、由張主席、通過章程、推定總務調查籌募賑濟各組正副主任、宣告正式成立、即日起開始辦公、嗣討論查勘各處災情、及向財部領款從事賑濟等事宜、（南京二十六日電）

◎南京訊、本市城南北及下關積水情形、昨(二十五)日較前尤甚、下關方面衝要路面、悉被沖毀、中山碼頭至挹江門一帶、水深過膝、中央黨部三牌樓黃埔路等處、竟達胸部、城南秦淮河兩岸、大石壩街夫子廟等處、水已浸入住屋、昨雖轉晴、但積水仍未稍退、緣因江水河水齊平、非俟江潮下落、一時不易退去、故下關海麟門外至商部局街一帶四千一百餘戶內之萬餘人口、今晨仍將淹過之家伙器具、紛紛搬運堆入商埠局街傍、露天鵠立、煙火中斷、弱小啼飢、老壯嗚咽、其情備極凄慘、據工務局長馬軼羣談、此次水災原因、閙由連日陰雨、益以長江上游山洪暴發、長江水面、已高出陸地一二尺、於是益發不可收拾、現除設法堵截外、疏浚引導、已失效用、所幸本日天已放晴、如沿江一帶、三五日內不再有雨、長江水位低落、城內積水、自易排除、現下關方面江岸所置沙袋、亦以江水暴漲、完全沖沒、被淹棚戶、無家可歸、本局已就龍池庵空地搭蓋大草棚十數處、收容災民、並繼續在城內外擇地搭蓋、以免流離失所、城北方面薩家灣附近、以前所掘明溝、尙利宣洩、當無問題、新菜市左右向以西流灣爲出水要道、祇以山水來勢太急、且自西流灣以下、經斜橋太平橋以至金川門、舊有河道窄狹迂曲、出水頗緩、現正設法使其暢流、導入低窪空地、聊資容蓄、黃埔路一帶、水深五六尺、交通完全斷絕、此係湖水侵入、現擬加以堵截、使不致繼長增高、並加派大批工程隊用機抽水、而維交通、至城南方面、秦淮河兩岸、在前晚本已布有沙袋數千隻、奈因雨勢太猛、江水倒流、致於頃刻之間、河水竟沖翻沙袋、而流入兩旁居戶、使以前防禦工作、直等於零、本日天晴、水已漸由西關流出、日內或可露出河身、現已就各衝要河岸、繼續以沙袋塡塞、以資防範云云、

美麗牌香煙

有美皆備　無麗不臻

華成煙公司出品

廣濟圩潰決 懷寧桐城農田被淹

◎關係懷寧桐城兩縣百餘萬田畝之廣濟圩、連日大雨形勢危急、集合民夫搶險、以雨水過大、二十六日下午一時潰決、農田損失極大、民食發生恐慌、（安慶二十六日電）

運河盛漲堪虞 淮沂暴發更可危

清江城籌疊沙袋

清江浦訊、淮陰縣長賀亩生、以運河水勢暴漲、深恐堤防不固、發生危險、特函淮邳段工務所長趙履祺探詢、茲由趙答覆、略謂入夏霪雨連綿、淮水暴發、運水盛漲、爲十年來所僅有、業飭各汛一律設防、無分晴雨、晝夜梭巡、所有本年夏防工程、業已開始第一批掃工加廂、指日可竣、第二批加廂、視水勢情形、再行加做、若淮沂繼續暴發、形勢不免吃緊、業已分飭各汛、將堤身低下之處、查量具報、並飭工務員實地復勘、以便籌集搶工、未雨綢繆、必要時、並擬開放竇廳槐樓灣、以洩盛漲云、

續訊、運河日見增漲、昨今(二十三日)兩日、水量增高達二尺五寸、清江閘下、迄洋橋堤坡居民、盡被水災、遷徙流離、絡繹於道、城區積水又見增多、水北門、大北門濱臨運河、旦夕河水溢堤、城民即有其魚之嘆、淮邳工務所長趙履祺、刻正籌備壘佈沙袋、以防不測、沿堤灣缺掃工加廂、星夜趕做、第因款絀、諸感困難、目前氣壓降低、晴雨不定、伏水一日到達、則更不堪設想、交通方面、除各輪停班外、惠濟・通濟・福興・清江四閘大役、因支配關費問題、又全體罷工、往來船不能通、商旅無不叫苦、

太湖流域 水利會報告水災 民十災情將重見

據內政部太湖流域水利委員會、各地雨量水位測驗報告之最近統計、自入霉以來、截至本月二十日止、所降雨量、以宜興鎭江上海青浦一帶爲最多、計達五三〇至四七〇公厘不等、而以杭州海鹽金山等處爲較少、大槪各地之雨量、較諸往年凌季平均增多倍餘、幾與民國十年大水八九兩月之總雨量相埒、因此各河日來水勢激漲、雖未達民十大水狀況、而相差甚微、如武進至宜興一帶水位、已較往年高水位高出三尺有奇、其餘亦均高出約一尺至二尺不等、低田區域淹沒甚廣、損失匪細、鄉民多有赴縣府報荒者、至於決圩倒屋以及坍城等情、尤時有所聞、二十日後逐日均有雷雨、昨今兩日、大雨晝夜不止、河水愈高、蘇州胥門外水已上岸、各地小輪、均多停駛、城內各河、水及屋基、街道低處、已成溝渠、水入民屋、爲最近十年以來所未見、苟天雨依然不止、轉瞬潮汛又至、山洪續發、清潭頂托、腹地湖蕩因而中溢、沿江各口、勢必宣洩不及、泛濫肆虐民十大水災將重見於今日、後患不堪設想、該會現正分函各地記載員、調查本屆洪水災情、令即詳細塡報以爲統籌之鑒考云、

田房均在水中 江岸坍塌更烈

南通訊、通邑霪雨不止、災象已成、二十四夜八時、又大雷雨、致城內外街道成河、店舖內水深尺許、至二十五晨、猶未退盡、四鄉災情更重、田房均淹在水中、沿江一帶、江潮上漲、坍勢甚烈、無法救濟、

張有谷飛赴保定

◎保定訊、中央空軍隊長張有谷、二十六日晨由鄭州飛抵保定、携劉峙函謁于學忠、報告南路情形、張於申刻乘原機携于函向劉峙覆命、據張談、中央軍有兩師過邯鄲、王均顧祝同均在彰德、劉峙一二日即赴新鄉指揮、（北平二十六日電）

韓馬將赴魯西視防

◎韓復榘馬鴻逵、定日內赴魯西視防、（濟南二十六日電）

◎曹福林二十六日午由禹城抵濟、報告防務、定二十七日返禹、（濟南二十六日電）

◎聞魯西韓馬軍北面與東北軍聯防、足阻止石軍東竄、（濟南二十六日電）

馬部負魯南防務

◎魯南防務、由馬鴻逵負全責、陳耀漢全開魯西、後因接防軍未到、又開回臨沂一營、昨梁冠英部一團開抵海州、（濟南二十五日電）

◎李漢章二十五日由濟寧帶手鎗營砲兵營抵濟、砲兵係孫連仲留守部隊、（濟南二十五日電）

南北路夾擊石部

◎軍息、中央對討石軍事、已委張學良爲北路集團軍總司令官、徐永昌・于學忠・王樹常・爲第一二三三軍團總指揮、劉峙爲南路集團軍總司令官兼第一軍團總指揮、顧祝同劉鎭華王均爲二三四軍團總指揮、各率所部前後夾攻、以期早日撲滅、（南京二十六日電）

殘灰心影錄

新時代科學戰爭釀成之精神病 第六屆國際軍用醫藥大會之大發明

（萬葉）

歐戰而後成立之「國際軍用醫藥大會 Congrès International de Médecine et Pharmacie Militaires」、自一九二一年來、每隔兩年、集會一次、本年六月之第六大會、召集於荷國之海京La Haye、預會者三十國、其中英領印度與荷領印度、各爲一國、中國政府代表、則爲陳君无咎、聞由軍政部所指派、此外國際機關、因與是會有聯帶關係、而有正式代表預會者、一爲萬國紅十字委員會Comité International de la Croix Rouge、一爲紅十字聯合會Ligue des Sociétés de la Croix Rouge、報告書裒然成帙、皆各國專家聚精會神之結晶品、以視政治家會議演說錄之滿紙廓詞、信不可同日而語、記者回憶二十年前辛亥革命之秋、嘗親歷陽夏戰地、出入火線、扶舁傷兵、一種怵目驚心之慘象、至今猶有餘痛、是以遇茲專家發高論之良會、興趣倍增、亟取精要之作品、輯錄成篇、以介紹於讀者諸君之前也、

大會席間所討論之問題、如使普通醫藥人才、訓練而成軍醫或司藥、如止血法、注射預備法、牙牀下顎受彈洞穿者之人工修補法、或則平淡無奇、或側重於一點、茲弗贅述、惟有論精神病之演講、確爲第六大會之最大成績、因有此第六大會各種資料爲依據、可從以下三端、證明軍醫地位之重要、嘗出乎前人意想外也、一則照舊觀念、遇見精神病之人、須求治於精神病學之專門醫士、今則任軍醫者又須兼治精神病、就普通醫術言、精神病爲特別問題、自非備特別之學識、不足以資應付、二則西方諸國之男子、幾盡有服軍役之義務、軍醫在平時、獨能與大多數人相接觸、且精神病非如普通病、患病者每不自知、若非病象至極險時、或竟無人自往求醫、聽帶間世之私家醫生、獨於精神病、最不易得研究之機會、其能隨時有所接觸、得從容研究之良便者、惟有軍醫、故軍醫對精神病之統計與記錄、實界科學界以偉大之貢獻、三則患精神病者之迭見增加、乃新時代特有之現象、對於社會問題、影響至大、此後苟能利用特有之良機、力籌補救之道、則爲軍醫之人、誠大有造於社會、間接且爲全世界造福矣、

法京近郊恩施谷Val-de-Grâce軍用病院之福堡白氏A.J. FRIBOURG-BLANC、博綜衆說、蔚爲大觀、列舉當代名作、謂可分作兩派、一派信近年之精神病、確爲戰爭所釀成、又一派如Magnan氏Bougheroau脯氏、均謂患精神病之人、俱具根性、與衆不同、戰爭乃以引起伏之病根、並非皆由發生一新病、計自一九一四年八月爲始、至一九一八年止、恩施谷軍用病院留養之士兵、共有二萬五千人患精神病、是誠歐戰期中精神病滋蔓激增之明證、前此一八七〇年普法大戰所未聞也、說者謂普法大戰、爲期不久、究其性質、實與一九一四年開釁之歐戰迥殊、如大規模之戰壕、堅鉅之捅車（謂坦克）、突如其來之飛機、無所措手之毒氣砲、以及榴彈火箭地雷等等、爭奇炫異、不可勝贊、忽於歐戰之中、別開一新局面、遂令參加歐戰之士兵、發生形形色色之精神病、有精神病發生之原因、有稟諸遺傳者、人類氣質、本有五六種之區別、醫家施治、宜先熟察患病

軍用醫藥大會之徽章

中樹一劍、左右分綴月桂樹枝、表示軍事之求勝利、總劍長蛇、引鎗自照、蓋歐洲古時代表醫藥之象徵也、

者本性、屬於何種氣質、亦有偶然間觸發者、如頭部被震傷、神經受激刺、（如親至親密友飲彈流血等慘劇）、哀思傷感、（如遠離妻子、不能瞻顧）、（謂工作過多）、缺營養（謂飲食與睡眠不足）、氣虛力竭等等、更有環境不良、誤於斵喪與沾染者、如酒毒梅毒嗎啡morphine列婀heroine枯嬈cocaine諸毒、以及肺病腸病等等、歸納言之、應就現有之精神病、分爲輕性與重性之兩大系統、屬輕性者、當統名之曰神經病névroses、分析言之、可得下文六種、

㊀受震後引起之病syndrome post-commotionnel、乃因身畔發生爆炸、腦部受震而起、竟有其人身體無微傷、而受震後若干分鐘以內、暫失知覺、心理改變、血壓減低、再後則手足疲軟、最後或頭痛、或失眠、或發顫、或得噩夢、或清晨反感困倦、或精神不聚、或消化不良、體質強者、不久自愈、

㊁受驚後引起之病syndrome post-émotionnel、在初起時、不必如受震者之頓失知覺、而僅感知覺昏迷、或大叫、或發顚、或狂笑、或啜泣、雖可自愈、不能如受震者之速愈、

㊂羊癲病épilepsie、病發時卒然倒地、傳說古名人亞力山大與穆罕默德、均患此病、或因腦部受震、或爲精神受大頓挫而然、

㊃各種官能之神經衰弱症Neurasthénie、如勇氣衰頹、思想遲鈍、心神忙亂、消化不良等等、乃身體上各種官能能力之消失也、

㊄虛怯病phobies、如易疑畏斷、抽筋發顫、不敢登高、不敢臨深者皆是也、法人Maurice de Fleury花君所著人類之恐怖L'Angoisse Humaine一書、論之甚詳、

㊅無自信力之病états pithiatiques、俱由心理作用而成、如自疑手不能舉而竟不舉、自疑口不能言而竟不言、亦有人知覺不靈、疑於麻木、或刺以針而不知痛、此輩自信力極弱、毫無主意、喜揣測好作謊言、且易傳染、使同居一處者尤而效之、醫士常施種種勸導而化除之、

此外屬重性者、概當名之曰精神病psychoses、謂其情態頗繁複、非如上述六種病之可以自痊也、計其病名、共得九種、

㊀精神虛弱Infirmités mentales、如秉劣之兒童、即其例證、成年男子之患此者、易犯背叛竊盜等罪、

㊁精神之失平衡déséquilibre mental、如過喜過悲、好奇過甚、失乎中庸之道、

㊂間歇性反常症psychoses périodiques、如有若干月反乎常態、性喜啼哭、又有若干月回復常態者、是也、此病亦可使人傳染、

㊃偏執性精神病Psychoses systématisées、如幻覺hallucinatoire妄念Wahn-ideen、每因受驚而起、其最險惡者、嘗疑人之加害於己、百般猜忌、自謂合理、實則完全謬誤、竟有終身不治者、予今乃知「妄」之爲害、不亞於「狂」、而德文之妄Wahn字、乃與華文音義相合、可謂巧矣、

㊄神經錯亂états confusionnels、如呼父爲母、指東說西、亦由腦部受震而病、

㊅早發性癡呆démence précoce、此則狂也、非妄也、大抵不在晚年發生、故曰早發性、

㊆官能腐敗之癡呆démences organiques、因腦力不佳、而致精神昏瞶、老年人常有之、

㊇全身痲痺paralysie générale、即軟癱也、乃花柳病之流於惡化者、

㊈毒質之濡染toxicomanies、最著者爲酒害alcoolisme、（希臘文毒toxikon字、音意亦與華文相近）、受害深者、亦可瘋狂、

福堡白氏詳述各病之餘、又將輕重程度、列爲一表、受最高之病爲全廢、其較淺者、有失去工作能力百分之六十或四十或十分者、而如無自信力之病、精神虛弱、精神失平衡之三種、則工作之能力無稍損、如羊癲病、間歇性反常症、偏執性精神病、神經錯亂、官能腐敗之癡呆、全身痲痺等等、至病象險惡時、均可有全廢之程度、惟毒質之濡染、咎由自取、不容輕恕、不宜享社會法之保護云、法國軍用病院治精神病之法或施鎭靜、或任靜養、或用電、或用藥、與各國精神病院所採辦法略相同、而據美國代表醫志氏Philip B. Matz提付大會之統計表、則似致全力於全身痲痺症之救治法、其設施新法共四種、其一投以殺梅毒之砒淡合質tryparsamide、（惟砒質與水銀、對花柳病勿擅用、施治者宜審分量）、其二乃仿種牛痘之法、種瘧疾於病者之身、使

軍用醫藥大會場最可貴之陳列品

德國Prof. Haberling好羚教授、爲當代西方醫界深通羅馬古醫術之第一人、所藏羅馬古餅、上繪古代武士救治傷兵之圖、實西土軍醫最古之史料也、

發大熱、其三乃借他種動植物體之蛋白質、注射入人體、亦使病人發熱、（蛋白質之爲物、雖於飲食物入腸胃、則有益營養、注射入人體、則須發熱也）、其四乃普通洗滌治全身、養志氣又安、此爲全身痲痺症最普遍療治、必大有補於社會之健全也、又美兵之患精神病入病院者、一九二〇年之一年內、共得四千九百二十六人、至一九三〇年之一年內、已增至一萬四千九百四十一人、歐戰早已告終、而患精神病之人、反日見其增加者、因人身之抵抗力、實須經過六十餘年前已伏之病根、可發見於十餘年之後也、

時報廣告刊例

圖畫時報　每行九角　限三寸中高三行起碼地位價照定
時報新光　每方寸二元　三方寸中起碼套色照法計算
特別長行　每行九角　計五寸高登在新聞欄中三行起碼
特別短行　每行六角　計三寸三分高登在新聞欄四行起碼
封面長行　每行一元八角　計十寸高二行起碼套色照法計算
套色廣告　加一色手續費十五元　二色四十五元　三色九十五元　四色一百六十五元

▲附註▼　計算行數以本館五號字爲標準　每一英寸深可排十個五號字即作十行計算

時報定報價目　本國及日本一個月一元　三個月二元九角　六個月五元七角　九個月八元四角　全年十一元　南洋歐美一個月二元四角五分　三個月七元一角五分　六個月十四元一角　九個月二十元八角五分　全年二十七元四角　郵費先惠郵票九五折算　本報編輯部設於上海新江路七〇八號（小花園南首）電話六二〇四〇　廣告部設於山東路　電話　營業部　六四大〇　電話二一五一一

清風店深縣 發見軍隊 石友三部被圍

◎東北空軍連日在前方視察、二十六日晨見清風店有軍隊約一旅、深縣亦約有一旅、恐係友軍、未投彈、已電行營詢問何軍、（北平二十六日電）

◎保定訊、二十六日晨、于學忠派員乘機飛至石部陣地散告將士書、（北平二十六日電）

◎平漢線于學忠部、二十六日夜開始攻石友三、石有向河間深州等處逃竄模樣、（北平二十六日電）

◎石友三部有一部在清風店（定縣之北、望都之南、）被東北軍包圍、即可解決、（北平二十六日電）

◎中央東北空軍決聯合作戰、（北平二十六日電）

東北軍布防滹沱河 于學忠抵保視察

北平訊、平漢線東北軍因石軍北進、將原駐高邑及石莊一帶之軍隊後撤、於二十日晚將石莊放棄、沿滹沱河布防、並將大軍集中正定、準備與石軍作戰、因石莊以南均爲平原、作戰殊多不便、故於石軍北進時即後退、毫無若何損失、石部到石莊後、已另任公安局長、尙無北進模樣、東北軍第一軍軍長于學忠、因前線軍事緊急、已於昨（二十二）晨抵保、全體職員均駐前督署內、日內或將進駐定州或清風店、以便指揮、現十七旅杜繼武部已沿滹沱河布防、二十七旅吉興部則駐正定、其餘均駐新樂清風店一帶、于氏昨令飛機四架飛往順德高邑一帶擲彈、另據行營參謀長戢翼翹談、中央軍騎兵已渡漳河進至磁縣、漳河橋業已修復、步隊今日可渡河、左翼軍已達臨漳、各軍即繼續向邯鄲北進云云、聞石友三本人抵高邑、又據行營公布消息、東北軍始終以維持和平爲宗旨、故對石友三僅取防範態度、乃石部退出彰德後、着着北進、東北軍爲避免接觸起見、於二十日照原定計劃放棄石家莊、二十一日石部師長沈克、遂入石家莊、居民逃避來平者已達數千人、唯東北軍撤至最後地點後、如石部仍欲前進、則不能不以武力制止云、

王均赴新鄉

徐州訊、王均被任南路集團軍第三軍團總指揮、二十四日晨出發西上、轉赴新鄉、參謀長張鑑桂及警備部一部人員同行、六時十五分開出西駛、王離徐後、津浦警備部職務、由總參議張近德代行、參謀處長裘育德亦在徐辦理部務、城埠治安、由軍警稽察處長陳學順負責維持、津浦南段各縣民團聯防會議、明日將舉行、更有統籌計劃、

宋哲元等守原防

◎宋哲元龐炳勳孫楚等部決守原防（北平二十六日電）

◎宋哲元代表蕭仙閣、二十六日由[illegible]返京、蕭談、宋部已奉命準備出師、攻擊石逆側面、以期早清叛逆而固統一、（南京二十六日電）

韓復榘就職通電 剿赤軍總預備集團軍總司令官

◎濟南來電　各報館鑒、案奉陸海空軍總司令蔣（二十日）電開、任命韓復榘爲剿赤軍總預備集團軍總司令官等因、遵於本月二十五日在濟南軍次敬謹就職、値玆國家多事、赤禍蔓滋、誓當恪遵命令、效命前驅、掃除兇頑、擁護統一、惟念才輇任重、深虞隕越、尙祈隨時賜教、以匡不逮、謹電奉聞、無任惶悚、剿赤軍總預備集團軍總司令官韓復榘叩有（二十五日）

范浦江回抵北平

◎范浦江二十六日午由魯回平、范談、此次在濟晤韓、赴泰安晤馬、韓馬與石雖有私交、決不害公、韓決遵命滅石、馬部集中泰安待命（北平二十六日電）

◎胡若愚由魯電副部、謂韓已調軍駐守要地、保境制敵、（北平二十六日電）

商震電張學良

◎商震電張學良、謂省地各將領均明大義、擁護和平、晉鈔跌價、正謀救濟、（北平二十六日電）

◎晉訊、晉將領會議結果、對時局決維和平、對石不表好感、故石代表赴晉無結果（北平二十六日電）

全福牌
吸全福牌的
都是
有福氣人

永泰和烟草股份有限公司總理
CRA-9

繆旅任北平防務

◎北平市府二十六日布告、張令繆澂流旅担任平市治安、（北平二十六日電）

劉甘等先到東京 陳友仁深夜外出

◎先陳友仁到東京之劉紀文甘介侯、改名投宿車站旅社、劉甘兩氏昨午後均赴橫濱、訪陳友仁於格蘭頓旅社、密談三十分鐘而去、又新在車站旅社定廿八號房間、或爲陳一二日內赴東京之準備云、（東京二十六日電通電）

◎宿寓橫濱新格蘭頓旅社之陳友仁夫妻、於廿六日午前二時頃、乘深夜秘密外出、乘汽車不知何往、其隨員朱秘書言、陳夫妻兩人不知何往、據推測、係往東京車站之車站旅社、（橫濱二十六日電通電）

神戶通信、粵方對於國際宣傳、頗爲努力、近更鑒於日本有聯絡之必要、遂於本月十七日、陳友仁偕其夫人張女士・劉紀文・甘介侯等、秘密搭乘日本郵船北野丸赴日、二十三日抵神戶、即晚搭車入東京、寓東京帝國旅館、滯留東京約一星期、預備與幣原外相及其他朝野要人會見、陳出發之前、曾託駐廣州日本總領事向日本政府探詢意見、幣原外相以有利可圖、欣然答覆歡迎、陳等來日、當然有其重要任務、惟外間無從得知、

汪李等赴梧

○汪精衛孫科李宗仁馮祝萬等、念五日下午二時赴梧、留一二日即返、李則留梧（香港二十五日電）

◎張發奎二十五日由港回桂、參加聯會、擬俟會畢、即偕白崇禧赴桂林、暫不返粵（香港二十六日電）

○薛岳二十六日由港返桂、定一日就柳州軍校長職、（香港二十六日電）

刺宋案發生後 行政院令籌防範

◎行政院以京滬路爲交通要道、京滬要人日常往來、二十三日竟有逞凶事件發生、除已令將負責者予以處分外、並於二十六日令鐵部首都衛戍部首都警廳淞滬警備司令部滬市政府五機關、會同妥籌聯絡防範辦法、（南京二十六日電）

旅韓遭難僑胞紛紛回國

㈠由煙台上岸、㈡煙市各界赴碼頭慰問、㈢紅卍字會到碼頭散放急賑㈣被難僑胞赴煙市商會請願、

何成濬等 電張學良

◎何成濬・何鍵・徐源泉・夏斗寅等覆電張學良、請撲滅石友三、並表示一致申討、（漢口二十六日電）

賀耀組來滬

◎賀耀組今日下午由鎭乘車往滬（鎭江二十六日電）

兪飛鵬赴鄭

◎兪飛鵬二十五日專車由浦過徐赴鄭、沿途視察籌設兵站、兪談、總監部行營、將設開封、擬以萬耀任主任、此行到鄭、並與錢宗澤接洽運輸事務（徐州二十五日電）

◎盧佐二十五日由浦過徐北上、視察北段軍運（徐州二十五日電）

與外廠交易 須介紹實習生

◎行政院據實業教育兩部會呈、留學國外理工科學生、應重實習、俾與學理有所印證、特訓令交通鐵道兩部、各省市公署、及管理中英庚款董事會、以後與外廠交易、須以介紹實習生爲條件、（南京二十六日電）

北平九六暗盤

◎二十六日九六暗盤一四九、（北平二十六日電）

剿赤軍佔東固訊

◎軍訊、剿赤右翼軍、二十五日午後二時、佔領東固、該處赤匪所設農工銀行被焚（南京二十六日電）

◎南昌電、殘匪已完全退竄東南與閩西、僞集瑞金會昌一帶、（南京二十六日電）

◎陳誠電京、所部二十四日克崇賢、正向東固進擊、（南京二十六日電）

竹山竹谿已克復

◎賀龍匪部竄房縣竹山竹谿一帶、經各軍進剿、已克兩竹、張連山已進駐房縣督勦（漢口二十六日電）

郭部進剿孔匪

◎孔荷寵殘部竄三溪口龍港燕厦一帶、郭汝棟部即將大舉進剿、（漢口二十六日電）

汪榮寶赴北平

◎爲調查韓案到瀋之汪榮寶公使、廿六日午前九時四十五分、自瀋陽出發、乘火車赴北平、在平將與張學良商酌萬寶山事件、韓案善後、勾留二三日後赴京、（瀋陽二十六日電通電）

漳廈商界 對日經濟絕交

◎二十五日廈商會召集全體委員及各同業代表開會議、討論對日經濟絕交、議決、（甲）由商會登報、並鳴鑼通告、即日止定日貨、已定者送交反日會處理、（乙）組織廈門各同業對日經濟絕交委員會、推十一同業爲委員、又漳州二十五日各界反日大會、推縣農會等九團體爲委員、並定二十八日起禁止運入日貨、（廈門二十五日電）

萬案交涉沉寂 日方竟置不理

◎外交界息、日方對我萬案抗議、擬不答復、且對撤退日警要求、尤將延宕、重光擬俟王外長返京、（現在莫干山）於三十日由滬來京、與王外長口頭接洽、（南京二十六日電）

◎萬寶山案外部向日提出抗議後、迄二十六日止、尙無答覆、並主張直接由地方辦理、萬寶山韓農依然繼續工作、竟置我方抗議於不理、（南京二十六日電）

濟南組反日護僑會

◎濟南各界、今日議決組織反日護僑會、（濟南二十六日電）

湘省指委會 指摘王伯羣婚事

◎湘省指委會二十二日電呈中央執監委員會、謂國府交通部長王伯羣、續娶學生保志寧女士、用費數十百萬、窮奢極慾、謬妄無比、請即予開除黨籍、並咨請國府撤職懲辦、以儆貪濫而振紀綱云云、（長沙二十三日電）

（按王保婚禮、未嘗費用如此鉅款、湘省指委會所指、當係遠道傳聞之誤）

閩省救濟 赤區災民

成立賑委會　組織募捐隊

福州通信、閩省府第一二一次會議、楊主席提出之救濟閩西閩北赤禍區域災民案、業經通過、並推定鄭寶菁何公敢林知淵陳培錕程時煃五人、妥籌辦法、十六日五委員在省府會議室討論救濟辦法、議決各項如下、㈠組織福建省赤禍區域賑濟委員會、推鄭寶菁程時煃陳培錕爲常務委員、辦事人員、由省府秘書處賑務處及民財建教各廳調用、㈡先行設籌六千元、辦理急賑、㈢電懇中央賑務會、即撥鉅款賑濟、並分電各方請求捐助、㈣派林翊潘立勳兩員、赴沙縣永安實行調查、並各隨帶一千五百元辦理救濟、㈤組織赤禍募捐隊、楊樹莊任福州總隊長、下設二十七分隊、陳國輝任泉州隊總隊長、下設十分隊、張貞任漳州隊總隊長、下設二十分隊、林國賡任厦門隊總隊長、下設十分隊、盧興邦任沙永隊總隊長、下設十分隊、何顯祖任興化隊總隊長、下設五分隊、規定每分隊募捐最低額爲三百元、共計一百零二分隊、可募三萬元以上云、（渤海社）

陳肇英 抵延後赴沙 慰勞軍隊

福州通信、中央所派慰勞劉盧各軍之中委陳肇英、於十四日由福州偕省委林寄南、江屏藩、省指委康紹周、暨黨務工作人員十餘人、啓程赴延、十五日下午船底下道、即由劉和鼎師所派之護送差船及衛兵來迎、抵南平（即延平）後、劉及師旅團長迎至梅峰園、爲陳等下榻之地、十六晨六時、陳肇英代表中央、舉行慰勞禮、並行簡單之閱兵式、午後二時、復召集連長以上軍官、開歡迎會、旋由劉和鼎師長、劉尙志旅長、導陳巡視各地防禦工程、該工程係劉師全部士兵會同民工、以一月餘之力所築成、極爲堅固、十七日南平各黨政機關開討赤宣傳大會、十八日各界開歡迎大會、十九日陳由延平啓程赴沙縣、慰勞盧興邦部、

淮沭剿匪

清江訊、淮陰縣府、二十二日、據五里莊警察第二中隊長鄧鑿滙飛報、股匪二百餘人、由北竄淮、並帶肉票多人、先佔小劉莊、孫圩、張圩一帶、旋有匪百人、攻入和尙圩、情勢緊張、賀縣長聞報、立飭警察大隊長伏光、督隊馳剿、並調五里莊、大興莊、湯家集各處駐防警隊及保衛團、協助勦辦、在沭陽與漣水交界之小胡莊、張二莊、日昨亦有股匪騷擾、沭漣兩縣隊警、分別到達施勦、漣水任東面、沭陽任西南北三面、激戰多時、匪不支、乃潰竄、

蘇省府 再申米禁

蘇省府昨令各縣縣政府文云、爲令遵事、據秘書轉呈江蘇省食糧管理委員會函開、查本年霪雨連縣、荒象已成、近來糧價日漲、民食前途、日趨嚴重、似應重申禁令、以維民食、經於委第八次會議公決函請省政府嚴申禁米出省前令在案、相應錄案函達查照、並希轉陳等由、查本省私運米糧出境、迭經嚴禁有案、現當靑黃不接之際、市價日漲、自應重申禁令、以維民食、除分令外、合行令仰該縣長督飭嚴密查禁、毋稍疏忽、切切、此令、

傾盆大雨中 女看守所房屋倒坍 女犯幸虧逃得快

揚州訊、大水泛濫、災象已成、日來仍陰雲密布、陣雨時降、氣候甚涼、皆穿夾衣、二十三日夜間、雨勢益甚、二十四日上午、傾盆瀉注、災情益擴大、縣法院看守所之女犯房屋、二十四晨因暴雨灌注、轟然倒坍、在押女犯、聞碎泥聲驚懼奔避、幸無受傷、旋經騰出看守餘屋、將女犯收押、

◀上海愛多亞路廣西路角▶

唐拾義久咳丸　功效之特色
丸味清甜　不必嚼碎
不用水送　入口含化
药未到胃　而咳已止

〇世界各埠均有經售每瓶一元二角〇

福州造橋塡地案
廣州地法院 已起訴江屏藩等

福州通信、前代理建設廳長江屏藩、及市工務局長林恩溥、因與日人大和會社訂約修造萬壽江南兩橋、及與安平公司訂約塡地一案、經閩縣地方法院檢察處、於去年十二月派員到安平公司股東陳彥明住宅中搜查、查出江林等有瀆職情弊、提出檢舉後、曾經開庭偵査一次、嗣以江林認原承辦是案檢察官楊寄實有周納之嫌、乃由法院依照往例呈部請示、延之又久、始經司法部指定交廣州地方法院偵査、玆據閩縣法院消息、此案移粵、係交黃文瀾檢察官承辦、偵査結果、認江屏藩、林恩溥・陳彥明・葉國琦（亦安平公司股東）各有觸犯刑法嫌疑、於六月二十四日向同級法院刑庭提起公訴、旋由廣州地法院呈請中央轉令閩省、將江林停職、解交廣州地院訊辦、惟粵省現爲異動區域、江林解粵不無問題、國府對此案、如何辦理、現尙未有令文到閩、

無錫 大雨中盜刦兩家

第十四區七三圖進喜橋地方、鄉民朱裕德、向在上海開設鐵號、本月二十四日夜間十二時、來盜匪十餘人、其時大雨滂沱、盜匪攜鎗打入朱家行刦、計共損失現洋百餘元、及金飾衣服等物、約共値洋五六百元、嗣又連刦右鄰陸董氏家、損失尙微、但事主陸董氏、被盜開槍擊中右腿、受傷甚重、歷兩小時始携臟冒雨而逸、翌日由事主報告駐防警察隊查緝、並將傷人抬送兄弟醫院醫治、

霉雨成災 影響民食

霉雨成災、河水暴漲、低窪之地、盡成澤國、全邑被水淹沒田畝、不下萬畝、城廂內外、較低街道、水深沒踝、行人苦之、二十五日終日未雨、詎至夜間、又傾盆大雨、至翌晨未止、運河兩岸、水勢續漲、災情擴大、內河小輪、停駛已逾旬日、交通遂致斷絕、米業方面、因大雨妨害農事、兼以交通阻滯、來源斷絕、米價乃日形高漲、前日高白米每石價十一元五角、昨已漲至十二元、倘天不放晴、此後猶有繼漲增高之勢、當此城鄉交通斷絕之際、各鄉柴船、均停止開行、燃料方面、亦告匱乏、

松江 連遭大雨 田禾受損

自入夏以來、雨多晴少、近更連日傾盆大雨、如倒瀉銀河、低窪之田、一片汪洋、而以黃橋一帶爲尤甚、現當早稻吐穗之時、晚禾發育之際、根本不免受創、天公若不做美、秋收形將絕望、米糧因來源稀少、價格驟增、

清江 泗陽著匪 鎗決二名

泗陽著匪王彥清、潘廣泰兩名、迭犯要案、頃經駐軍九十五旅旅長劉國明拿獲、呈准梁總指揮、二十二日在東門外執行槍決、

板閘刦案 鎗決四匪

淮安板閘鎭、自何秀文等五家被匪擄刦後、縣府先後擒獲案匪李明榮朱崇山周志南張廷元四名、訊據各匪供認在板閘鎭三里灣和尙莊各處、迭犯刦擄要案屬實、呈奉省電飭予槍決、林縣長奉電後、遵將該匪李明榮等槍決示懲、

南通 江北汽車捐 准免增加

江北各縣汽車業、反對建設廳加捐、糾紛四月有餘、刻建設廳以車主所呈金價高漲、成本奇昂、無力加捐、確係實情、已准仍照舊章、每輛月徵捐銀七元、各車主均已照繳欠捐、

泗陽 綏靖軍隊 並未調動

泗陽縣長兼淮泗聯防區主任文欽明、前以防軍梁冠英部、有他調消息、特聯合本區沭・宿・睢・淮各縣長、急電請留、頃奉省府電復、謂綏靖軍現正在各該縣境、竭力剿匪、並無他調情形、所請維持原防一節、應毋庸議、仍仰各該縣長、聯合聲闡力量、一致督屬施剿、務求多獲匪首匪械、以期匪氛早戢云、

嘉興 農會提議 救濟水災

禾地霪雨成災、昨今兩日傾盆直瀉、日夜不停雨點、城區如鷹橋街西柵下等地、水已上岸、門前可以行舟、縣農會以災變已成、故對於救濟方面、議有四項辦法、㈠呈請縣政府、令飭沿塘各村里委會、迅予搶護塘岸、㈡電請省政府、指撥浙西水利經費、修理各縣塘岸、並電各縣農會、一致主張、㈢呈請縣政府在水勢未退以前、嚴令輪船暫停駛開、以免沖損塘岸、㈣呈請縣政府縣執會、請維持原定米價、又縣府接到各區區公所紛電報災、籲請救濟、決令建設課派員紛往各區勘査、再定辦法、輪船公司方面、已令公安局飭知暫停開班、因是內河交通、近日祇有航船行駛、

治癆聖藥
肺形草
謹防假冒
本醫室獨家發行肺形草已歷十餘年之久各埠分售處以歷次刊登各日報者爲限所以社假冒而示鄭重也乃近有無恥之徒仿造僞品或音同字異者層見疊出病家不察每致貽誤病機良堪痛恨千祈注意爲幸
上海石路新普慶里
天濟醫室發行
每瓶二元　每打廿元
詳細說明　函索即寄

農民竭力挽救 又復大遭打擊

常熟訊、此間於本月五日起、連降大雨、河水高漲、田禾淹沒、中旬雖曾放晴數日、然而水量未退、各鄉農工、正在高築圩堤、戽出田水、期得挽救、半月以來、似有轉機之象、詎二十二日下午、忽又降大雨、至翌日午後、仍連續不止、水量頓時又漲尺餘、農工所築之圩堤、幾爲大雨全數沖潰、田中仍積水如常、秧苗久淹、秋收絕望、現各區公所、將被災情形、紛報縣府、至往來各埠之內河輪船、停班已久、玆又經此暴雨、恐一旬內難能恢復、

王江涇鎭 謠傳發現匪踪

王江涇鎭、於二十四日忽謠傳附近發現大批匪踪、謂將至鎭上洗刦、當該鎭商人頗形恐慌、當由第三區公所王江涇公安分局、及駐王水警分隊部、紛電縣政府水警第二區部、請速派隊馳往、以防不測、即由兵艦拖帶游巡隊前往、至該處後、即從事搜索、附近一帶並無匪踪發現、故致果艦於昨日回禾、

巴西國 咖啡政策之大犧牲與新變化
（萬葉）

▲汰弱扶强之策莫如「抛棄」劣貨 ▲祇知受害之多不道種因之遠
▲熱帶地之舊行規世界史之新紀錄 ▲濫用時機之惡果唱高調者之殷鑒

最近兩年以內、全世界市場、凋敝不堪、金價日漲、原料之價日跌、向恃大批原料之輸出、維護民生與國計者、乃求召集國際會議以謀補救、若古巴荷蘭等國之從錫朋計劃、主倡糖業會議、英國之挾斯底文計劃、主倡橡膠會議、中歐羅美宜等國之於糧食會議、墨西哥之於生銀會議、成敗利鈍之勢、雖日各不相同、而其困窘迫切之情、已屬彰明顯著、巴西者、固以咖啡立國者也、英國某記者、旅寓巴西數十年、嘗著巴西國之經濟年鑑、謂其國幣「Mil-reis千旒」之價、每年漲落一次、每以咖啡上市前後、爲其銀市轉變之機、旨哉言乎、今者咖啡落價、巴西國所受影響、自屬匪輕、本年五六月間之國際咖啡會議、前由巴西政府發起召集、經產咖啡之英荷葡諸邦、指派代表、已就巴西國之聖寶羅Sao Paulo 市舉行矣、討論結果、僅擬設一常駐機關、考慮各種事項、以代定期晤面之國際會議、以言成績、幾等於無、是固病在巴西國「外交」地位之孤立無援、而若進從遠者大者立言、則巴西國在廿五年前、所施專顧片面利益之「經濟」政策、對於今日不可收拾之危局、尙應自負一部分之責任、蓋在二十世紀初葉、巴西國之咖啡、實擅有全世界之專利權、其時咖啡之價不甚高、巴西政府、特起迎合民意、推行「固定市價valorization」之政策、並趁豐收之機、囤積一部分之咖啡、故意擡高市價、在初行此策時、誠足坐收大利、但昔日久、各國由羨生妒、僉以咖啡利厚、爭自播種、產量不多者、縱使售價略低、祇求成本無虧、已願敷衍脫售

全世界三大飲料分配圖

圖中圓形標誌、上半白下半黑者、指產茶區域、右半白左半黑者、指產膏果之區域、全黑者、指產咖啡之區域、

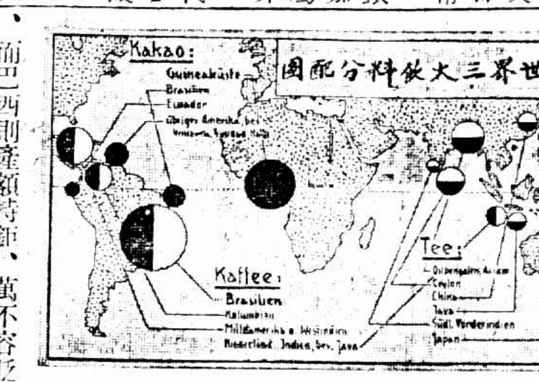

、而巴西則產額特鉅、萬不容貶抑聲價以遭重大之損失、政府勵行保護制度、又須以善價購自民間、而留一部分暫行囤積、以免出口貨之落價、如是者年復一年、囤積日多、而成本胥歸停滯、成本不足、則舉債以益之、在一方面、既不堪市價暴落之虧耗、而在又一方面、更因債欠而添付利息、彌縫補苴、岌岌不可終日、甚至在美發行之巴西債票、無處推銷、二十餘年前勵行新政策之巴西、竟以濫用其專利權、漸入水盡山窮之境、作俑在先、咎由自取、其他各國、利害之關係甚淺、宜乎袖手觀望、漠然無動於中也、據巴西首都傳出之消息、巴西政府至今日、更求固定咖啡之市價、惟有廢棄品質低劣之咖啡、以保上品咖啡之不落價、玆擬就每年出口一千四百萬袋（即十四兆袋）之上品咖啡、所徵每袋十先令之出口稅中、撥出專款、收買品質低劣之咖啡、實行廢棄、計每收一袋、給官價一先令云、又據老於其事者言、種咖啡與種糧食不同、十餘年前下種之新樹、至今正可坐收其成、非如糧食過多而後之可隨時減種、咖啡之收成、亦有豐歉之殊、如第一年得豐收者、第二年必減收、第三年則又得豐收、盈虛剝復、

傳遍巴黎市之巴西咖啡袋

精印巴西國人飲咖啡之圖景

各有一年之隔、最近兩年、周而復始、如今一九三一年當歉收、而明年必又豐收、以巴西國咖啡產量之多、即在歉收之歲、尙不能盡數脫售、何況豐歲、況在歐州各地、不徒劣等之咖啡、因進口稅重而價被擡高、即如咖啡之代用品、（如芑根chicory之粉、chicory一字、音義似本乎華文、臘丁名作Cichorium Intybus、中國古名作茶、詩經所云「誰謂茶苦其甘如薺」之茶、即指此、又名苦菜、俗稱山萵苣、）亦儘有人過問、今巴西國、因求保持一定之物價、而將一部分有價値之商品、任意廢棄、其事在熱帶中、雖非特有之創聞、如一日間果蔬不能售罄者、小販等均有約在先、寧於剝毀之餘、全數棄去、而不願使之落價、即其事例之一、然觀世界商業史、此舉終爲破天荒之第一次、予今鰓鰓過慮者、以彼歷年囤積之富、與今劣等咖啡之可隨處擅價、經此廢棄一部分之大犧牲、不知能否一舉而肅清之也、苟或不能、則雖上品之咖啡、亦難保其不再落價矣、」記者按世界飲料、大別爲三、第一爲茶、發明最早、在西曆紀

巴西國在巴黎市中心特闢專館之內容

一切陳設均採最新方式

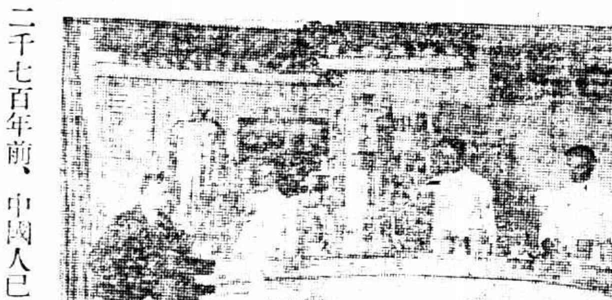

二千七百年前、中國人已知飲茶、第二爲咖啡、始自亞洲西南隅之阿剌伯、在西曆紀元一五一一年、阿拉伯回教堂中、已有禁飲咖啡之事、可知其時飲咖啡之習染、早已普及羣衆、厥後阿剌伯之咖啡、隨回教徒足跡所至、經非洲而轉入世界各地、又聞茶與咖啡兩物、傳入歐洲之始、各國政府、防利源之外溢、禁制遏阻、無所不用其極、如英國之重徵茶稅、且爲美國國父華盛頓起大革命之導火線、而民間癖嗜茶葉與咖啡者、興致之佳、曾無減色、禁令雖嚴、卒歸無效、第三爲

巴西國咖啡館宣傳文字之封面畫

正中爲巴西國徽、右方繪一戴草帽之男子、見其國境天氣之熱、

膏果cacao發見獨遲、肇於十六世紀、自墨西哥傳向世界各地、（按膏果含有機鹽基之天餘質Theobromine、不若咖啡質caffeine之强烈、咖啡中所含咖啡質、四倍於茶、故衛生之道、飲茶較勝於咖啡、）今則時異勢殊、古時阿剌伯咖啡出口必經之墨卡Mocca淤漲沙灘、許久不通輪舶、號稱「墨卡」之上等咖啡、或來自南美之巴西、或來自荷屬之爪哇島、而巴西之聖都Santos、已以新時代之第二墨卡、成爲世界最大之咖啡市、統計美洲所產咖啡、乃占全世界出產額百分之九十焉、茶本中國特產、今則英屬印度之東領Bengal與錫蘭島、一躍而爲茶之最大產區、而中國之茶、乃與荷屬爪哇、分居第三第四之列、至可惜也、墨西哥與中國

巴黎回教堂土耳其人所設咖啡座之一角

座客飲咖啡、並聆阿剌伯風之樂歌、固甚樂也、

、隨處有同病之感、如膏果之產地、今亦從墨西哥移向他處、計全美洲所產膏果、包括巴西赤道國西印度羣島在內、席捲囊括爲一氣、祇占全世界產額之三分一、而非洲西岸英國屬地、挾後來居上之盛勢、竟成膏果一物最大之產區、凡此種種、俱足以見近代人事競爭之烈、與夫天然富源之不足恃、今如一九二八年來、巴西之咖啡、早於巴黎市中心闢專館、以利推銷、一切設備、均採最新方式、每日就飲者四萬人、可謂一時豪擧、而土耳其之回教徒、且就巴黎建大教堂、附設咖啡座與浴房、坐致大利、二者兼爲一國文化廣宣傳、眼光甚遠、惜乎中國之大、民力久疲、在大利被奪之餘、倘不能建一大成殿或佛寺、而兼以名茶分餉各國之遊賓也、中國不乏有志之士、如能取古人論茶諸書、譯爲各國文字、揷入北平榮寶齋等詩箋店之彩色木版精圖、印以上料宣紙、流佈各國、轟動全球、方不至使日本之著作界、專美於前也、既以報國、又足揚名、豈非一舉兩得之妙策乎、

寧波 闢飛機場 收買民田 農民起恐慌

西門外王家灣、自經軍政部航空署選定民田五百畝、擬闢爲軍用飛機場後、鄞縣政府又奉令從速測量、限一月內建築完成、連日派測量隊測量、現已告竣、惟收買民田五百畝之代價、及一切建築費、估計須十五萬元、縣府財政困難、無力代墊、陳縣長因此原擬晉省請示、顧以鄞縣行政會議開幕在即、不克分身、遂委建設局長倪維熊、財務局長張思傳代表赴省、請示辦法、乃二十四日下午一時許、王家灣忽有男女農民三百餘人、以耕田一經收買、居屋一旦拆讓、坟墓急促遷移、攸關生計與祖墓安寧、雖有代價可得、恐不足以償所失、又誤會新塘里委員會事前不加力阻、聽其成爲事實、大爲不滿、故擁至該會鼓噪、要求轉請縣府、取銷建築飛機場、當經各委員婉言解釋、終無效果、遂以電話報告縣府、立派張樂堯陳邦濟兩科員馳往勸諭、農民推出代表四人、陳述意見、㈠須俟早稻割畢、方可動工、以免早稻損失、㈡農民一切損失、須縣府估價賠償、㈢貧寒各戶、縣府須負責辦理善後、兩科員允代轉達上峰、務得圓滿辦法、農民遂散去、

淮安 兩案獲匪 解縣訊辦

淮安警察第三中隊長張益之、在東南鄉拿獲任仲明家命盜案匪王鶴臣・王兆周・施懷年三名、第一中隊第一分隊長于守先、在蘇皖交界之蔣家圩、破獲宋萬章家擄刦案匪潘廣昌一名、以上四匪、統解淮安縣府、分別訊辦、

台州 海匪魁首 捕獲三名

舊台屬股匪尹鴻濵即小眼三、爲海匪中之魁首、迭經軍警會剿、徒以該匪耳目較靈、迄未弋獲、昨爲浙外海水警局隊艦偵悉匪蹤、由永平艦擒獲匪魁小眼三王高明尹富蘭等三名、現已押解水警局訊辦、

杭州 兩埠妓女 二次檢驗

杭市南北兩埠妓女、雖經檢驗完畢、惟所訂檢驗辦法規定、凡妓女每月至少須受一次之檢驗、現該管區署特遵照規定辦法、除一等妓女已經過檢驗係處女者、准暫免驗外、其餘妓女、定二十七日起、開始第二次檢驗、

全市人口 增二千餘

杭州市六月份全市人口確數、業經各區署彙報公安局、計六月份全市戶數爲九五七〇二戶、男三〇七二八七、女二〇三一九〇、出生數男三〇八、女二五五、死亡率男三一六、女二三二、總計全市爲五十一萬零四百七十七人、較五月增六三一戶、男一六二六人、女四三六人

西班牙塞維爾 革軍突襲民團
結果敗退形勢仍嚴重

二十五日瑪德里電、塞維爾地方、經過二十四小時平靜之後、今晨又有突變發生、革命軍數百人突然出發襲擊民團兵營、一時炮聲隆隆、全境爲之震驚、革命軍最近之策略、係將婦孺驅爲先鋒、已則押行於後、但婦孺一臨前敵、竟如鳥獸散、於是民團中之機槍、得向革命軍直接注射、革軍斃者甚衆、遂不得不後退、事後街中倒臥死屍凡十九具、而已爲革軍所自行舁去者、尙不止此數也、現當局已決定宣告緊急戒嚴、有革命領袖三人被捕、由軍法判處死刑、現已執行、居戶一律禁外出、凡離室外出者、須高舉雙手而行、否則有格殺之危險、重要街道轉角處、現已一律架設機關鎗、並有鐵甲車梭巡於道、絡繹不絕、後恐革軍於屋頂上施射、則遣飛機多架作低空之飛行、以偵察各屋頂云、此種情形、頗有波及其他工業區域之勢、因之瑪德里中央政府、頗爲憂懼、聞將頒布命令、表示剿滅無政府及聯合制度之凶焰云、（國民社）

飛機失事續聞

二十七日君士坦丁電、今日在布加利亞失事之飛機、死者爲英人二、法國機、由君士坦丁飛往羅京、在布境庫杜傑伏附近起火墜地、機中之人均焚斃、尙有駐君士坦丁之挪威領事、及美國女子與青年各一人、（路透社）

齊泊林飛船 過列寧格勒

二十六日列寧格勒電、德國大飛船格萊夫齊泊林號昨日由柏林抵此、擬由此經阿昌格爾而赴北冰洋、作科學與氣象學之研究、今晨十一時十分已啓程北發、（路透社）

飛繞英倫比賽 英空軍官得獎

二十六日倫敦電、繞飛英倫九百八十二哩之比賽、今日由皇家航空軍官愛德華獲得獎杯、其所乘之私人飛機、爲碧禽式、比他人出發遲一小時四十分、但能首先飛回、其平均每小時速度爲一百十七哩、第二名亦航空軍官、名吉白生、速度爲一〇九哩、又有一航空軍官羅德、雖非首先抵目的地、然其速度爲最高、計每小時一二七哩、獲獎金百磅、査航空軍官乘私人飛機參加比賽者、計有四人、彼等慣在惡劣氣候中翺翔天空、今日適逢濃雲密布、飛行不易之氣候、故航空軍官得展其所長而致勝也、女子報名與賽者六人、但其中有因氣候不佳自行退出者五人、（路透社）

上海搬場公司
海上首創第一家
對於搬傢具運行李送嫁粧經驗最富資格最老且搬夫四名尤爲熟悉老練

車租：每小時四元
總公司漢口路十號電話六一三九〇
分公司　大世界西首（電話）六一三九三　河南路橋堍一八八七七　東百老滙路（話）六一三九四

五十六年來未見

(同治間大荒)後將經歷？

大風來　城市中

上海西南四鄉農業以棉地居十之七、豆地居十之二、稻田十之一、前爲天雨多日、以地勢較高不致淹沒、惟棉地以土濕不能芟草、故農民皆在田中從事拔草工作、而豆稻兩種尚無大損、不意日昨以來、大雨傾盆、河溝之水、竟與農田相接、昨見本市漕涇蒲法各區及上海縣境之顓北馬橋等處之低田均成澤國、水高平地二三寸、致彼草困之棉地又遭水患、據老農云、希望即刻天晴、積水速退、而棉地已受損過半、致於豆地之青苗已太半浸死、不能復活、若雨再連綿下去、恐演成清代同治年間之大荒年(殆即西歷一八七五年、天文台認爲雨水最多者)、

【棉】【稻】均可憂

農民籲請救濟　共奈縣長無法

閔行鎮第一區區長吳景青、近據該區農民紛紛報告、昨日呈文縣政府、略謂屬區入夏以來、天氣激變、溫度降低、繼以大雨、經旬不絕、雨量驟增、因之棉田浸水、雜草叢生、而水田禾稻、亦感受奇寒、發育遲緩、如此情形、爲數十年來所僅見、倘寒雨不止、必演災歉、祈請鈞長體恤、預謀救濟、

淫雨　幾處亦爲了　電通不通

連日各地風雨爲災、溪洪暴漲、沿途電線電桿多被吹斷傾倒、電局方面、雖曾派員趕修、但地點過多、恐非一兩日可能竣事、昨日(二十六)本埠電局與各地不通者、計南京・福州・厦門・漢口・重慶・宜昌等處、

……太倉……各輪船設法　特開沙大班

太倉斐琴・豫大・廣利等各輪船公司臨時補救辦法、特開沙太班、每日上午七時由沙溪開、九時到太倉、下午四時半接太劉班、開午沙溪、太劉班每日上回九時半由太倉開、十二時半到劉河、接滬太長途汽車、一時半由劉河開回、四時半到太倉接沙溪班、

京滬路寶蓋山洞

附近山坡被雨沖坍　軌道被大水石塊淹沒　(褚曙光)

□鎮江句容間之省句路、地面稍低、大雨後、一片汪洋、(褚曙光)

電車公司　每天損失約達萬一餘元

單就法租界而言日少三千元

霪雨連綿、道途泥濘、時令品及各商店均大受打擊、其損失之較著者如、遊戲場外、厥惟電車公司、余友王子仁之君任法商電氣公司車務部任職、據談該公司共有車輛九十餘部、如念路念壹路公共汽車十七十八路無軌電車一路至十路之電車等、每日售錢一萬九千千、合洋七千元許、若逢禮拜六禮拜日車輛尚嫌不足、如五路等每有擁擠之虞、近受久雨關係、每日開出車輛祇七十餘輛、售錢不過一萬二千千、合洋四千元許、較之平日須損失十分之四、此尚屬法租界一隅而論、如公共租界之電車公司或一倍於彼、則該公司受損失總數、實足驚人、(王伯英)

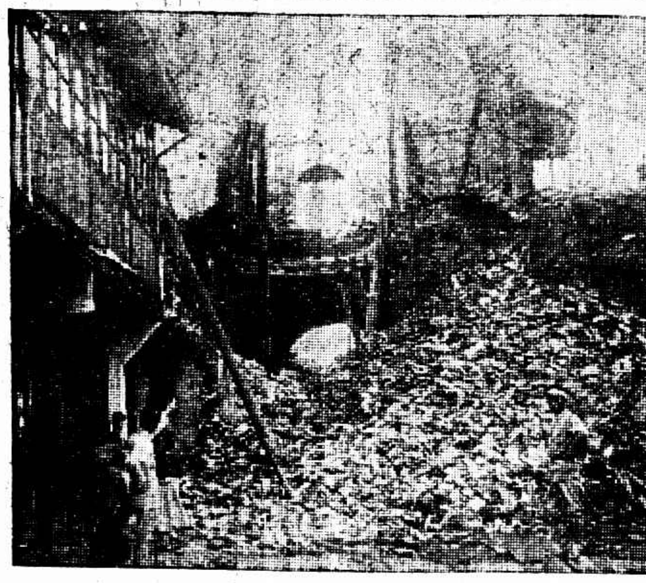

□常州因連日大雨、青山門城樓突於二十四日下午一時倒坍、城內外交通中阻、幸未傷及人民、現經建設局雇工、將危險之處拆卸、一面將積極挑去、(鄧祖禹攝)

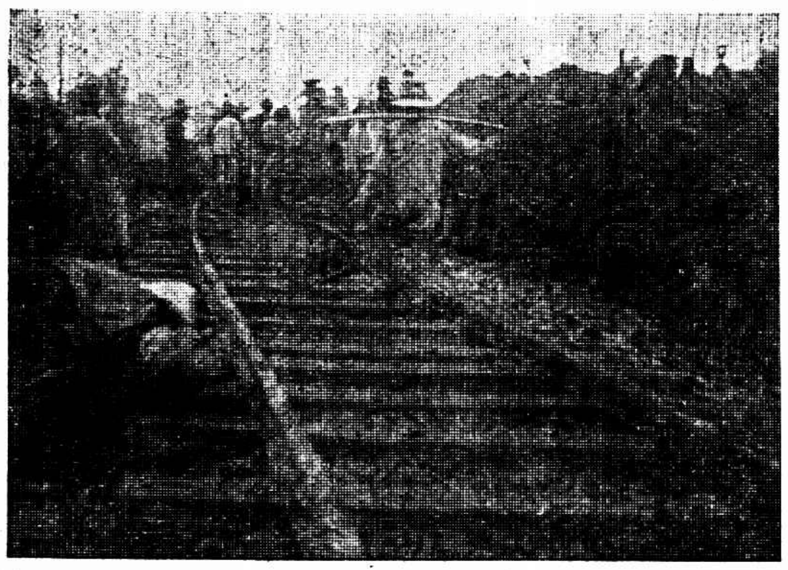

□京滬路陽彭山旁軌道、被大雨沖毀、現正由工程師督工趕修、(褚曙光)

棲霞山堯化門太平門等處大水、於昨晨完全退去、第二百六十六公里至二百九十二公里地方路軌、昨晨五時半修復、車已通至鎮江、惟恐不穩、特別減低速度、又昨晨三時五十分、由京開出工程專車一列、赴鎮江挑去山洞土泥、共有五百方尺、已去四百方尺、尚有一百方尺、如無雨、今晨三時完全挑去、將隧道(損至如何程度刻不能知)修復電知上海、今日上午即可照常開行南京通車、惟今晨五點三十分、七點鐘兩次快車、屆時是否能開、須向路局詢問、

路局消息、鎮江山洞、尚未修竣、上海至南京火車、祗可到鎮江南門、下車後沿馬路步行或坐人力車至鎮江車站、再搭上行車、下行車亦然、其間約有十里路途、天雨後地上泥濘、步行甚難、人力車雖有、代價甚昂、昨晚路局通知旅客、凡往南京者行李須簡、貨車停止開行、今日若天晴、山洞可以修竣、明晨可直達南京、

據京滬路局接津浦路來電報告、謂津浦局浦站口上面花旗營及東葛兩站、因連日大雨、路軌被淹毀、自下午起不通、因之路局方面、於接電後、即於昨日下午起停售津滬通票、俟今明日修復後、再恢復售票、

赤煉蛇　嚇昏阿美婆　驅死竈下

閘浦鎮西南車站之右匠錫阿美家、於前日(廿五)上午九時許、大雨傾盆之際、忽霹靂一聲、石火下墮、將其東面披屋內之飯竈突然擊倒、其妻實氏適在煮飯、驟聞之時、亦被波及、致髮辮燒焦、面色灼黑、一時倒地昏迷不醒、閱久始甦、翻視竈磚之下、有長約丈餘之赤煉蛇一條、粗如紅花大碗、已遭殛斃、遠近往觀、傳爲異事、

電燈牌鞋油

此油品質光澤用過者無不稱許當此外貨騰貴國恥方殷之秋此小小國貨亦應亟謀推廣以挽利權請向用外貨之人打破觀念一試用之◉各地五金鞋料皮鞋舖均有出售◉招請東三省及閩廣南洋各地經售

上海寶山路寶通里　新華工業社啓

大香檳將改章　大小五百獎

今秋或須實行

上海跑馬總會每逢春秋大賽、例有發行大香檳票之舉、票資所入百餘萬元、頭獎可得二十餘萬元、該會主幹因此制頗多缺點、已提議改革章程、將甲乙兩種香檳票合成一種、券額定爲十二萬五千張、每張十元、頭獎一張計十二萬元、末獎五百元、共有獎六百張、如經會員贊成、即定今秋實行、

友聲團月初游杭州

適逢「觀音得道佳節」

友聲旅行團昨晚舉行淞滬夜宴、雖大雨滂沱、而團員賈勇而來、興趣仍不少減、茲聞該團定下月一日旅行杭州、乘是日下午三時車往、三日下午六時車返、費用二等來回六元五角、三等三元五角、膳宿自備、八月二日適值廢歷六月十八日、相傳爲觀音得道日、杭垣士女傾城游西湖、泛舟湖心、爭放荷燈、飲月達旦、極盡永夜之樂、故邇日報名者頗形踴躍、

要穩快的汽車問

浙江路小花園　有利汽車行　價目公道　開車誠實

電話第一萬四千九百十號

抵貨之進行

具體方法不日可以確定

扣貨保管在公棧　放行須報告　有收據

扣獲日貨保管辦法、昨經反日會鄭重討論、同時根據設計委員會召集人陳松源提議、主張由該指定公棧若干處、凡遇扣貨、除當場點明件數、出立收據、交由貨主外、立送公棧堆放、當經詳細研究、議決保管辦法如下、㈠扣留貨物隨時送棧、㈡扣留後立時由檢察科通知調查科調查、是否確係日貨、㈢存棧後、將棧單送交保管科、由保管科檢點保管、㈣扣留貨物、應將貨物上記數錄下、不僅憑貨物件數、以杜流弊、㈤扣獲後、檢察科應出立收據、交給貨主、㈥扣獲貨物、逐日在報紙新聞欄內發表、以便查考、㈦放行貨物、必須經常務委員會議決、㈧扣留及放行貨物、應報告執行委員會、

▽▽▽故還英貨　廿四日檢察科閘北區檢察處在寶山路扣獲維大綢廠人造絲三十包、又雙線三大包、嗣經該廠來會聲稱、係屬英貨、並持來定單爲證、當經該會調查科前往調查、查明人造絲三十包、確係英貨、雙線三大包、則斷爲日貨、報告常務委員會、當經常務委員會議決、人造絲准予發還、雙線應仍扣留、聽候處置、

轉運報關業公會昨開大會、一致議決、二十七日起、實行自動拒裝日貨、

各處扣留存貨　數不在少

反日會檢查科正式報告、連日扣獲之日貨數量如下、(一)二十三日閘北區檢察處、在北站扣獲慎泰轉運公司報綠金鷄等牌洋布及絨布十一箱、公昇公司直貢呢二箱、又清記公司花洋布六件、洋布三包、(二)二十四日浦東區檢察處在陸家渡東興船旁扣獲廣昌公號雇用之民船兩艘、內裝洋布一百三十二件、萬興號洋紗一百三十件、日信洋行喜鵲牌洋紗二十件、均暫存陸家渡公大堆棧、(三)二十四日閘北區檢察處在麥根路車站扣獲清記公司洋布絨布等一百〇六件、又在寶山路扣獲維大綢廠人造絲三十包、雙線三大包、直貢呢洋紗等十三件、(四)二十三日至二十四日兩天南市區檢察處扣獲日貨計四百九十三件、均經編號計數存棧、由運輸業公會出具負責單據存查、

原料必需品　移動　先須辦登記

反日會第三次常務會議、㈠規定值日常務、星期一王大椿、星期二王曉籟、星期三陶百川、星期四虞洽卿、星期五王延松、星期六陳霆銳、星期日陸京士、㈡議決組織保管委員會、提付執委會議討論、㈢南站查獲日貨德洋族、議決暫予扣留、㈣日貨原料必需品可否准予通過案、議決在登記期間應停止移動、但遇有特殊必要情形時、應先來會登記、請求本會調查屬實後、給予臨時通過證、

該會又以反日工作正值緊張、星期日仍照常辦公、時間與平日同、上午九時至下午六時、故昨日各科工作仍極忙碌、

葉園改組娛樂場

江灣葉家花園夙負盛名、近有海上商界鉅子、商之園主、願租假該園爲名貴娛樂場、近方力事鋪張、從新點綴、工竣即行開放、

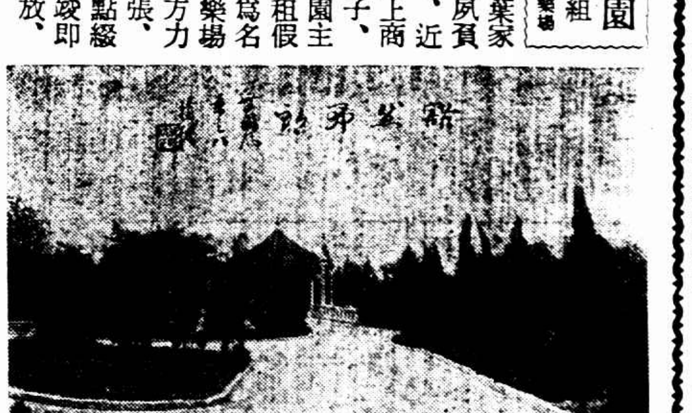

伍連德到滬

◇此後擘劃大可注目

海港防疫處長伍連德、於昨日下午五時許抵埠、聞晉京期現尚未定

俞培元重訂診例

內科醫士俞培元、診治男婦幼科各病、無不得心應手、新改診例、門診一元、出診四元、每日上午七時至八時、免費施診、俞醫士現寓小南門外救火場衖三德里內、

中心區領地員相

此次市政府標領地畝、上海銀行領得二十區、計三百餘畝、在他人視之、似乎該行領地獨多、其實爲團體中聯合承領之委托也、按此項標地、市府先恐無人問津、故先標領八百餘畝、而是日七時許、已到三百餘人、旋又續到百數十人、每人領地均要五十畝或一二百畝、誠出意外、當時市府因地少人多、無法支配、請示市長、改用抽籤法、凡得第一籤者、先儘其承領、但須當場交證金四分之一、如有餘地、再由得第二籤者承領、以此類推、至售完爲止、此法公布後、臨時籌款者、猶恐抽籤不得、完全失望、乃臨時各覓熟人組織團體、連同各公司之團體、共二十餘組、而上海銀行對市府之振興市面計劃、首先贊成、事前曾派員赴該區詳細調查、是日該行亦派員承領、各團體遂臨時推爲代表、訂明欲領數目、無論何人得籤、均須公開支配、得第一籤之某君、以現金不敷、僅得一區而去、第二籤適爲此團體中人所得、該行遂代表諸人領得地二十區、各團體共分得三百餘畝、而上海銀行本身實得四十三畝、已以一半分售各職員、俾職員備住宅之所、

記者昨日以事赴洙涇、適值殺子案中王迪卿五七之期、由王氏族人引導、至死者靈前、見四壁滿懸輓對、語皆悲痛死者之橫招慘禍、中有兩對、對句工且切、佳作也、(其一)上聯「母能愛子、天性使然、何背道而馳、縱慾辱身甘北面」、下聯「國有常刑、雪冤毋躁、慨不得其死、拋孤遺寡苦南窗」、(其二)上聯「奢淫不節、本屬禍源、母也果賢、家教何來導火線」、下聯「慘酷相殘、絕無人道、君其莫憤、國刑合給衛生丸」、

死者之妻陳氏語記者曰、未亡人於二月間、攜幼女毛囝歸甯、臨行時、夫曾再三叮囑善撫小兒云云、今夫遭慘死、未亡人唯有以善撫小兒四字報先夫於地下、含淚話來、不勝悲楚、

王宅西面牆壁、闢一腰門、與鄰居某姓相通、據王氏族人云、陶氏臥房附近之西壁上、亦闢一壁櫥、中通一小門、爲陶氏平日暗渡陳倉之便道、該門現已塞斷、而壁櫥則依然存在、

王玉田事敗逃亡後、族人即將其房中行篋加以檢點、無意中、發現情書一封、該書字跡清秀、顯出女子之手、具名士心、蓋朱涇某商人下堂妾張志君之化名也、原文錄後、

梅開臘月、良晤情深、話別以來、倏經半月、風雨對牀、時勞夢寐、此情此景、未識尊意有同心否、敬維腦力健爭、衛戚宜爲頌、妹家園伏處、抑鬱無聊、恨不得追隨左右、至爲悵惘、今特借管城子來、以通音問、並表吾思慕之情、奈個儂得暇、務祈二十日天晴、惠臨敘談衷曲、盼望之至、來時乞代買鋼筆一枝、其價大約二三角左右、胸無點墨、不能盡述所懷耳、餘言面告、此上玉田我兄青覽、妹士心白、十二月十五日、

旋訪審問該案之劉承審員、詢以對於此案之意見、據謂、該案案情業已大白、辯論已告終結、三四日內即將宣判、(因日內案件繁多、故不能預定時日)、以記者猜測、王陶氏或處無期徒刑、小夏阿慶將處死刑、王媽媽罪較輕、或拘禁幾年、

後偕王氏族人鏡明赴王宅、見陶氏愛女道璣亦在座、記者欲試驗之、告以汝母將判死刑、乃道璣聞語、竟無戚容、反泰然曰、吾母自作自受、吾決不再入獄探母云云、陶氏之不齒人口、於此益信、(許申)

另有一事可記、龔頭陳祥生之養媳、九歲入門、於前年結婚、不堪公婆虐待、乃於二十三號自刎、經程菊初醫治稍痊、未識後有變動否、容後續告

團體活動

▼特區　市民聯會第九區分會、假座白克路上海公學開成立大會、選出吳半厂余華龍張韓僧胡鳳翔潘其霖沈方娒許仲韶徐旭昌朱炳卿姜鵬章唐鼎臣許沛霖徐銘欽邵蔚年陳秉初十五人爲執行委員、候補執行委員曾廣楨蔣永熙沈季豪戴善棠張有水五人、

▼國醫　公會昨晚舉行執監聯席會議、議決自行建設會所、已有丁仲英認捐一千元、丁濟華五十元、朱鶴皋一千元、以爲之創、推定丁仲英朱鶴皋郭伯良陸士諤蔣文芳等五人爲籌建會所設計委員、

▼大用　橡皮公司昨開創立會、陳康伯簡玉階簡英甫勞敬修李輝曾公洛沈子良劉偉軍謝雨庭當選爲董事簡倩曼潘梓彝當選爲監察人、

▼地方　自治訓練所第一期畢業學員、昨假閘北止園路該所內開同學會成立大會、選定章白梅葉冠千、吳乘鸞爲常務委員、張耀明爲總務部總幹事、劉森爲研究部總幹事、宗華杰爲俱樂部總幹事、程鳳翔等分擔各股委任、

以之哺孩　無異母乳

勒吐精老牌代乳粉

世界網球大擂台

撲朔迷離 雌雄尚不能辨

英法堅持各勝兩場

柯顯脫與潘萊之戰須待明天揭曉

1900-1931............

非列濱總督

發起之台維斯杯

台維斯氏

歷屆台杯主人

一九〇〇	美國	一九一四	澳洲
一九〇一※	美國	一九一五—一八	(大戰期停賽)
一九〇二	美國	一九一九	澳洲
一九〇三	英國	一九二〇	美國
一九〇四	英國	一九二一	美國
一九〇五	英國	一九二二	美國
一九〇六	英國	一九二三	美國
一九〇七	澳洲	一九二四	美國
一九〇八	澳洲	一九二五	美國
一九〇九	澳洲	一九二六	美國
一九一〇※	澳洲	一九二七	法國
一九一一	澳洲	一九二八	法國
一九一二	英國	一九二九	法國
一九一三	美國	一九三〇	法國

本年？

※有此記號表明未賽

二十六日巴黎電、台維斯杯第三日決賽、單打英奧斯丁勝法鮑羅屈拉、七比五・六比三・三比六・七比五、即三比一、此電路透社早晨方收到、截止本報上板、柯顯脫與潘萊戰尚未接到電報、惟據記者預測、大約柯已獲勝利、而爲法國保持其五年來之常勝威名耶、險哉險哉、

雙打法勝英 劇戰一瞥

天雨◆球場鋪滿紅土◆

二十五日巴黎電、台維斯杯網球比賽中、英法雙打今日結果爲法勝、連前兩組結果計之、法國現以二對一佔先籌、在明日單打中、奧斯汀有打敗鮑羅屈拉之望、英國自一九一二年起、未曾奪獲此盃、故此次英國勝負、將視白魯能否戰勝柯顯脫而定、終夜有雨、今晨雖晴、球場猶濕、乃鋪以紅土、然仍滑也、英人金斯萊與休士以一對六・七對五・三對六・六對八之結果、輸與法人柯顯脫與白魯能、按休士與金斯萊以成績而言、並不爲劣、蓋二人曾佔四〇對一五點數之上風、至少有十二次也、四人中以法人白魯能球法最佳、金斯萊未能精彩、其第一球屢次觸網、第二球缺乏努力、柯顯脫氣力不加、而休士則頗精神煥發、第一盤英方失利、第二盤乃鼓其勇氣、雙方先各得其五、英人繼力爭上游、卒以七對五獲第二盤之勝利、第三盤法方費力無多、居然得利、第四盤英方初以四對一佔先、但數次失著、致法方得乘機而轉勝、

但羨球王不羨仙 澳非爭邀鐵爾頓

美國專業網球家鐵爾頓、爲從來未有之世界最大網球家、澳州爲提高境內球藝起見、已邀鐵氏及其隊員、於本年底赴澳州表演、並担保旅費英金三千五百磅、如柯士萊未能同行、則減爲二千五百磅、或改收門票六成、二者任擇去取、菲律濱見鐵氏赴澳、於菲爲順道、以爲機不可失、擬與日本商定、兩國共邀鐵氏表演、往來旅費、兩國分擔、大致可望成功、惟如須赴菲、勢非經過上海不可、吾國大可邀其表演數場、以資提倡也、

游泳界望穿秋水 港滬埠際對抗

已定九月中旬在港舉行 華人健將黃振興將隨來

上海曾具函邀請香港天津神戶三城派選手來申、舉行三角埠際游泳賽、茲得確訊、港地業已承諾參加代表、定九月六日乘麥迪遜總統號北上、八日可抵埠、休息二日、十日起連賽三日、天津雖已允諾、惟因經濟不充、於八月一日前尚未確定、神戶方面、已經函覆謝絕、香港隊隊員練習已久、成績優良如潘利拉兄弟、奇頓氏・萊爾頓、勞倫斯、蘇耶斯、黃振興、萊恩博士・維克多氏等皆能抽暇一行、並將兩地游泳埠際賽大銀杯帶申、埠際賽項目甚多、每隊加入二名、計取三名、以三一二一一計分、接力賽每隊六名或四名、水球比賽取單循環制、跳水分八項式樣、上海選手佼佼者、有勃朗・芬格里思、

少林拳圖解

◀金佳福 一明合編▶

第二十勢 雙挑拳 (廿四續) 轉載不許

兩手握拳、由懷內向上雙稍、左內右外、畫弧上抄、抱攏胸前、拳心朝內、身體右轉、將右足收回、足尖點地、成寒雞步蹲坐勢、正面朝北、目光前看、形如右圖、

法國網球王

亨利柯顯脫、在溫布爾盾賽中、因病棄權、竟受挫於英國無名新進、現已體氣復元、台杯決賽時第一天、單打即勝奧斯汀、第二天與勃魯能搭配、又立奇勳、第三天如能再勝潘萊、則法國又將繼續保持台杯、而世界網球王之尊號、又將加諸其身矣、

鮑羅屈拉

今年曾獲全法硬地網球冠軍、(當時球王柯顯脫因病未能參加、)台杯決賽、鮑氏猝挫於潘萊之手、近又爲奧斯汀所敗、

▲溫布爾盾女單打錦標

德國在自有溫布爾盾網球賽以來、計五十五年、未嘗問鼎一次、今年奧森與克拉文格爾小姐均奪得決賽、結果錦標屬諸奧森、在網球史中開一新紀元、

奧靈辟克大會前瞻

耀武揚威 美國五虎將

田徑總結帳 短跑跳欄鐵球平等世界紀錄

勁敵厥爲芬蘭德意志日本

美國田徑季業已結束、頗多精良之成績、適世界運動會(Olimpic Games)又定明夏在落山磯舉行、本季之傑出人材大致即爲下屆世界大會之選手、其實力如何、當爲全世界留心體育者所重視、茲錄田徑五傑於下、以資吾國選手之警惕、

▼百碼(世界紀錄九秒五)
威可夫 南加州大學 九秒五
格拉斯 窪喀拉呼買大學 九秒五
史威夫脫 華盛頓大學 九秒五
託必諾 羅之拉大學 九秒五
克萊納 甘塞斯大學 九秒五

▼二百廿碼(世界紀錄廿秒六)
威可夫 南加州大學 二十秒八
杜倫 密希根大學 二十秒九
別陽兒 甘盟斯大學 二十一秒一
克萊納 甘塞斯大學 二十一秒二
羅錯森 落山磯體育會 二十一秒二

▼四百四十碼(世界紀錄四七秒四)
威廉姆斯 南加州大學 四七秒四
意斯脫 斯丹福大學 四七秒四
海耶斯 犬泰愛耶大學 四七秒八
哈得萊 華盛頓大學 四八秒
勒脫 芝加哥大學 四八秒三
戈登 米也米大學 四八秒三

▼八百八十碼(世界紀錄一分五一秒六)
意斯脫門 斯丹福大學 一分五三秒
勒脫 芝加哥大學 一分五三秒五
祁農 華盛頓大學 一分五三秒六
可勃 哈佛大學 一分五四秒八
布爾文格 城市大學 一分五五秒

▼一英里(世界紀錄四分十秒四)
柯恩 本雪丸尼亞大學 四分十三秒
克勞萊 孟哈頓大學 四分十四秒四
范士格 紐約體育會 四分十四秒四
萊蒙 紐約體育會 四分十五秒
布得門 伊華耶大學 四分十六秒三

▼二英里(世界紀錄九分一秒四)
麥克勞斯甘 福合姆大學 九分十二秒
拉愛脫 威士康辛大學 九分廿一秒九
張伯倫 密希根州立大學 九分二十三秒
萊耐 康乃爾大學 九分卅二秒五
康洛賽拖 華盛頓州立大學 九分卅八秒五

▼一百廿碼高欄(世界紀錄十四秒四)
開勤 窪哈華州立大學 十四秒二
聖得門 意利諾大學 十四秒四(新紀錄)又在哈佛比賽順風跑亦爲十四秒四
海格 伊華耶州立大學 十四秒五
皮耶脫 紐約體育會(順風) 十四秒六
哈林 德士古愛祁斯 十四秒六
海脫飛 印地安那大學 十四秒六

▼二百廿碼低欄(世界紀錄廿三秒)
格律乾萊 甘塞斯大學 二十三秒
聖得門 意利諾大學 二十三秒二
開勤 窪哈華州立大學 二十三秒四
潘納 南加州大學 二十三秒四
奧立浮 窪哈華中校學生 二十三秒五

▼十六磅鐵球(世界紀錄五十二尺七寸半)
勒立克斯 落山磯體育會 五十二尺七寸半
里耶 尼勃拉斯加大學 五十尺十寸
塞克斯頓 紐約體育會 五十尺七寸
布希 甘塞斯州立大學 四十九尺十寸
好爾 南加州大學 四十九尺九寸

▼標槍(世界紀錄二百三十二尺十一寸八分之五)
邱基爾 加州大學 二百廿尺十一寸四分之二
地賀斯 落山磯體育會 二百十尺
威爾屯 伊華哈大學 二百另五尺三寸半
海因 華盛頓州立大學 二百另三尺八寸又八分之五
納爾遜 伊華哈大學 二百另一尺五寸又四分之三

▼鐵餅(世界紀錄一百六十三尺八寸七五)
禮司 斯丹福大學 一百五十九尺二寸二五
克倫文 奧靈辟克體育會 一百五十六尺四寸
勒勤 奧利攻大學 一百五十五尺五寸二五
好爾 南加州大學 一百五十四尺九寸七五
潘賈 意利諾大學 一百五十四尺半寸

▼跳高(世界紀錄六尺八寸二五)
史華次 紐約大學 六尺七寸
布爾陽 意利諾體育會 六尺六寸
奧斯本 意利諾體育會 六尺六寸
史本塞 祁尼伐大學 六尺五寸七五
奧可納 哥倫比亞大學 六尺五寸

▼跳遠(世界紀錄二十六尺一寸八分之一)
湯姆生 尼勃拉斯加大學 廿五尺六寸二五(順風)
戈登 伊華哈大學 二十五尺四寸七五
龍布歐 南加州大學 二十五尺三寸半
格萊 尼勃拉斯加大學 二十五尺又四分之一寸(順風)
鮑愛爾 本雪丸尼亞大學 二十五尺又八分之一寸

▼撐竿(世界紀錄十四尺一寸半)
格萊龍 南加州大學 十四尺半寸
華納 西北大學 十三尺十寸又十六分之五
麥克道門 意利諾大學 十三尺九寸七五
羅納斯 落山磯體育會 十三尺九寸七五

上海市國術館第四屆徵求會員

要雪國恥 先練國術

本館以強種強國爲職志、早在市內各處設立分館場七所、聘請少林武當太極八卦摔角暨以及刀槍劍棍等各科國術名家如佟忠義吳鑑泉諸君等教授各種拳械、在徵求期內加入本館者、特別會員年納會費十元、普通會員年納會費兩元、有志加入者請向下列各處報名、(一)寶山路三德里本館(二)天后宮橋堍衛基小學內每日下午三時至六時半(三)北四川路東寶興路口利足皮鞋公司(四)靜安寺路同孚路口恒豐永棉毯公司、簡章函索即寄、

▼七義 小球隊已成立、選舉嚴滄俠爲正隊長、嚴敦儀爲副隊長、樂倚天爲秘書、李志峰爲會計、顧學運張仲義吳奕聃爲幹事、歡迎函約比賽、通訊處江灣北弄六十九號樂倚天收、隊員排列如左、

李志峰
樂倚天 顧學運 嚴滄俠
吳奕聃 嚴敦儀 張仲義

▼月光 球會、係虹口燕軍轟聚合組、分足球小球兩隊、歡迎友誼比賽、通訊處寶安路四十五號、足球隊陣線如下、

夏志明
楊成桂 楊根福
黃基恩 宋佑福 潘云清
楊寶福 王金銘 楊錦福 葛魚田 全士成

小球隊
生力軍全根福
夏志明 葛魚田 楊錦福 楊根福
楊寶福 潘云清 王金銘

▼幼勇 小球隊幼童組前日成立、公舉(指導)馮春貴、(隊長)馮林根、(副隊長)陳芸芳、(會計)許金發、(書記)袁繇良、(幹事)方長生、歡迎各幼童組函約比賽、通訊處滬北永興路三多里六三號馮君收、隊員列下、陳叔堂・方長發・陳其昌・陳邁芳・歐叔濤、

燕剪掠波

史畢次、美國紐約大學學生、是一位跳王、最高成績爲六呎七吋、

美國標槍 地賀斯

滬東民衆體育 如何方能促其進步？

滬東體育會書記張竹軒

時報運動場場長・・晨閱報載鴻勳君來稿、以滬東區缺一運動場、督促敝會注意、其遠見高瞻、誠堪欽佩、體育事業、鼓勵雖易、而乏基本之運動場所、實難言發展、然茲事體大、殊非空言立致、須知今之滬東區者、猶帝國主義勢力下之租界、一切設施、極端專橫、例如舊有一運動場在平涼路格蘭路角、今已爲工部局建築巡捕房、匯山有公園、華人不准半步闖入、今雖欲闢一廣場、雖經敝會努力、奈經費太大、徒成理想耳、今雖於滬上運動界勃興、而偏於學校及鄰近有運動場之區、而滬東則甚形寂寞、欲謀普及、誠亟待提倡、何可因缺乏運動場、因噎廢食、故此次毅然先在定海路橋東江心沙煤屑道舉行第一屆滬東公開運動會、結果成績極佳、且參加均係優秀青年、設不繼續爲有組織之訓練、豈不可惜、因有本會之籌備、目前暫定田徑爲最要、而以球類副之、需現已有若干小球健兒加入、彼皆年齡幼少、恐不能習田徑賽、且小球亦可培植少年堅強之身、以備成年時努力之基礎也、敝會對鴻勳君始終表同情、現已請滬東公社社長錢振亞君向租界當局接洽、籌建一小型運動場、聞已得有眉目、頗有實現之可能、在未成之先、暫由敝會每逢星期日率領健兒往江心沙練習田徑、並考其平日自由練習之方法、加以指正、俾得上正軌、籃球場則現有本社球場上海紡織廠球場二、東光體育會球場、分設百老滙路樹浦、俾得入會諸君就近練習、足球場太占面積、現將商借自來水廠球場一用、小球場在龍江路附近、凡此種種、均屬草創進行、然凡百舉事、其先決問題、厥爲經濟、敝會以減輕會員負担、力求普及、只收入會常年費、每人小洋六角、故欲求會務發展、尚須努力解決經濟、自揣力薄識淺、萬望熱心諸公、加以援助指示爲幸、滬東體育會籌備處書記張竹軒謹、

市一場國術部訊

昨日上午九時、市一體育場國術部舉行常務委員會、出席者朱劍豐王季仁李獻等五人、討論選派參加本市運動會國術比賽代表辦法、當經議決、於八月二日上午十時預賽、以優勝八人爲候選員、規定時間、繼續練習、待市運動會期近、再汰去四人、以最優勝之四人代表該部出席比賽、

一對男女英雄 高踞皇冠下 好不威風

游泳明星奧理夫被選爲本屆皇后、臨時皇帝則爲世界著名短跑家威可夫、

今年美國南加州嘉年華會在勞斯安琪兒城舉行、同時預祝下屆世界運動會、女

學校日記

▼炳勛速記 學校已由寧波路爲興里、遷移至四川路一六八號、即青年會斜對門、地段中心、教室寬暢、閱即將登報招收面授部早晚班及星期班、由發明人楊炳勛親自授、面授函授學費、均甚低廉、已委託寧波路上海銀行代收、

徵求部通信

牛長川先生、惠稿甚感、因關公衆名譽、擬不發刊矣、

全滬乒乓個人錦標　免費・報名

則信盾

則信英文專校爲提倡戶內運動、發起全滬乒乓個人錦標、以促進球藝、特置純質大銀盾一座、以獎優勝者、

㈠報名由八月一日起至十日止、每日上午十時至十二時、下午七時至九時、(決不展期、報名費免收、)

㈡不限國籍性別界限及球藝高下之隊員、均得參加競賽、(競賽日期・時間・秩序・臨時另定、)

㈢採用淘汰制分組比賽、再由各組成績最高之一人、複單循環賽以奪錦標、(本盾優勝者得永遠保留、)

㈣每組三十二人、由報名先後之號數、以定競賽之先後、(競賽地點在本校內、)

㈤報名處北四川路海寧路口則信英文專校內、

㈥亞軍及季軍各獎銅章一枚、

鐵人

美國費城大學學生巴乃柏林哥、綽號鐵人、擅長十項運動、在歷屆全國各大學運動會中所得獎品極多、

西菜業成立公會

西菜業同業公會、昨假寧波同鄉會舉行成立大會、選出柳秋蓀徐會生陳蓮甫鄔福仁等九人爲執委、互選柳秋蓀徐會生陳蓮甫三人爲常委、並推柳秋蓀爲主席、

賀耀祖來滬 王正廷回京

國府參軍長賀耀祖、昨由南京乘中快車來滬、在鎮江西門大站下車、再乘汽車至南門車站搭鄉後十次車下午一時抵申、外長王正廷由杭乘下午六時夜快今車、晚十時四十分到滬、定今日乘車晉京、

特種儲蓄 另存整取 儲蓄存款

財政部 實業部 註册 **世界商業儲蓄銀行**

利息表

存數不論多少 存期隨時任便		有定期存款之便利		期限自一月起最多五年	
一個月	五厘	一年半	八厘二五	三年半	九厘二五
三個月	六厘	二年	八厘半	四年	九厘半
六個月	七厘	二年半	八厘七五	四年半	九厘七五
一年	八厘	三年	九厘	五年	一分

（存款可隨時提取）

地址 上海四馬路 世界書局隔壁 世界里內

考古與地家注意 **河朔訪古新錄** 十四卷附金石目十卷

此爲民國三年迄十年止會稽顧燮光先生訪求河南省北部暨三晉府縣廿四縣古刻之作、閱時八年、深入太行、訪得由漢迄元止碑刻七百餘種、爲金石家之巨著、刻已出版、每部四册、定價白紙洋三元、洋紙一元八角、影印新出土漢袁安碑、袁敞碑、每份八角、贈送金佳石好樓碑帖書目、外埠函索附洋一角、發行處上海福州路各書局及西泠印社 蟫隱廬 中國書店 北平富晉書社

三星蚊蟲香

牌子最老 效力最大

中國化學工業社出品

總公司 上海河南路四四四號

各埠均有出售

神清氣爽

每日運動、原爲增健身體、揮汗畢事、用眞正「四七一一」金鈴牌古龍香水、可以奮興精力、以之爲抹手臂頸額、洗面沐浴水中、滴入少許、均能調勻肌膚、增長精神、精明婦女、均愛購用眞正「四七一一」金鈴牌化妝品、以其質地優選、潤膏美顏、

中國總經理 美最時洋行

注意 「四七一一」之藍底金字標貼及其金鈴商標 俾易識別務希

各大藥房洋廣貨店均有出售

No.4711 Genuine Eau de Cologne

Blue and Gold Label

貝潤生酌償十五萬話和

成立合同再請銷案

和解消息

旅滬蘇州商人趙冠慶、前延律師投法公廨控訴鉅料巨商貝潤生不還墊款一百餘萬元一案、經龔承審官飭傳原被集訊之後、業已判決趙冠慶之訴駁斥、趙奉判不服、繼續延聘鄭毓秀律師提出不服理由、仍向法公廨請求覆訊、現已核准、正在傳案訊理之間、由雙方知友出而排解、談判結果、以貝償還趙現金十五萬元爲根本解決辦法、和解合同、現已加聘金煜黃煥昇等各律師訂定、於今日午後二時簽訂和解合同、然後再由承辦此案之各律師會同請求法公廨將此案撤銷、

十餘萬之多 置不理償

報關行職員舞弊 逃避不到 免不了一辦

報關行主黃振東前延巴和律師代表在法公堂以刑事控告用夥余嘉浩串同邵仲康等舞弊關稅等共計十餘萬元之巨、求請訊究、追償舞弊之款、奉訊之下、諭令被告等如數理償在案、不料被告等奉諭後、仍置不理、第二被告邵仲康逃避不到、前日又奉提訊、原告律師稱、被告等迄未料理、求請判決等語、朱承審官核詞、判余嘉浩押西牢十八個月、准予贖罪、邵仲康押十二個月、并着繳還原告所控私訴部份、

七盜先後捕獲

◆當票一束 ◆均爲贓物

盜匪王庭魁・林其榮・吳定寶・章光耀・章萬生・謝錦生・王補琴等、專在華租兩界夥劫居民財物、玆被匯司捕房華探長馮百順探目尚武等查悉、於昨協同西探前往閘北交通路二十號・庫倫路七號及愛多亞路福建路口、先後將該盜等拘獲、帶入捕房、搜出當票一束、均係劫來之贓物、質洋化用、當奉捕頭諭令押候查明犯案再行解究、

撒石灰強盜 已經承認 忽復否認 待宣判

求婚失望之陸錦文

海門人陸錦文、因於本月六號上午十時許持石灰包至嘉興路一五一三號崇明人陳根江家、擬將其女阿毛擄劫目撤贖、因阿毛不允嫁其爲妻、被哈爾濱捕房華捕拘解特院訊押、各情已誌本報、嗣經虹口捕房華探日拘獲通州人包海桃一名、查得包於本年二月十一號午夜糾同已經辦定之趙連生等三人、在杞子路瑞安里搶劫粵人陳一帆價值洋七十六元之皮袍及手表等物、並悉陸錦文亦同往搶劫、前晨將陸併解第三法庭、據捕房律師稱、兩被告在捕房對於路劫陳一帆案均已承認、而包海桃已由辦定之趙連生等指明確係同往、惟事主陳一帆因離滬不能到庭云云、經鞫據趙連生沈阿福王小和尚等辦定之三犯指認一過、成翻更供詞、謂對於兩被告皆不相識、當時之包海桃身材高大、非在案之被告等語、而包海桃又乘機翻供、否認同往搶劫、陸錦文亦不承認路劫陳一帆之財物、對於持石灰包擄劫女子陳阿毛事亦不承認、推事核供、諭兩被告還押、候定期宣判、

演武戲

新龍茶園 賭戶掌摑鳴 大吃其虧

廈門路新龍園茶館於昨晚八時餘有該處某大餅店主綽號麻皮者、糾集十餘人、與船戶浦東人陳苗福（二十一歲）在該茶館內吃講茶、一言不合、雙方即起衝突、陳孤掌難鳴、身受拳傷、又被麻皮用利刀戳傷頭額及面部胸口等處、頓時血流倒地、經人報告老閘捕房、派捕拘獲兇手數名、受傷人送醫院療治、

和尚殉身於賭

上屋抱煙囪翻落水中死

滬太長途汽車所經之羅店鎮、爲嘉定寶山兩縣分界處、鎮西嘉境塘西市稍有一福壽菴、中有僧徒、法名得興、年近而立、性喜賭博、近收得會款百數十元、前晚持至該鎮亭前街中市祈阿大（綽號野貓狼）家、在樓上聚賭撲克、至十一時許、正在興高采烈之際、忽聞外面有人來捉賭、賭徒攜取賭資登屋而逃、該僧徒逃至沿河灶間上、抱住煙囪暫避、不料緣連日陰雨、煙囪上之石灰已失粘力、倒入河中、得興亦隨之落水、慘遭滅頂、昨日上午經人將屍體拖至岸上、見死者手中尚持有銀洋數元、經該鎮公安第四分局長派警前往將聚賭祈阿大之母拘獲、（其餘均逃避）一面呈報寶山縣政府派員相驗、

驚人之一笑

攤販鬥毆傷重

甯波人李家法、四十歲、賃居浦東東昌路五十一號、向在該處路旁設攤度日、昨日上午有宋光福之糞車經過、李無法避讓、被車碰撞、尚無大礙、詎二人頓起口角、各不相讓、互起揪毆、宋遽舉拳向李腰際猛擊一下、李哈哈一笑、頓時面色慘白、仆地不起、氣息僅屬、隔數分鐘、忽又復蘇、呻吟不已、旋經崗警到場、將宋光福連同傷者李家法併帶三區、區長諭將宋暫行管押、李則車送浦東醫院醫治、聞傷勢甚重、恐有生命之虞、

失子母如瘋

百元賞格招尋

閘北寶山路存仁里有居戶計灝洲之六歲男孩計薇榮、非常活潑、父母鍾愛、詎該孩忽於前日上午在里口遊玩走失、四出尋覓不得、孩母因之飲食不進、啼哭不止、神經錯亂、灝洲情急萬分、遂懸賞尋人賞格、如有人將該孩送到者、酬洋百元、

少女尋親 身陷險境

正在走投無路…車夫心地不良 無賴各思染指 鴇母竟僞相人 探若不來 此夜何堪設想

擇肥擇瘦 總之有利可圖

無錫女子莊貞英、年華二九、略具姿色、因在原籍害業巷地方與後母同居、時遭虐待、女父莊振寶在上海虹口武昌路朱福昌鐵器店爲夥、貞英於前晨乘火車來申、找尋乃父、但人地生疏、不知武昌路究在何處、誤走至五馬路、足力疲乏、遂雇江北人朱德標之黃包車、着其赴武昌路鐵店、經過蓬路、適有同鄉人顧芝全瞥見、詢得其情、遂勸往北火車站乘車返籍、詎個中情形咸被黃包車夫朱德標所聞、頓起

不良之心

、當將貞英拖往西安路一帶緩緩而行、正設計將其販賣、而貞英亦忽然變念、不願回籍、着朱德標轉往武昌路尋父、朱聆語、適中其懷、在該路一千九百十一號西安旅館門首停車、向貞英謂汝暫居旅館、遂與無賴同籍桑小二子徐二虎子兩人言明貞英之來源、以郭寶山之虛名開二十號房間、將女安置、僞稱出外代尋汝父、詎桑徐兩人見貞英年幼、鄉愚無知、容貌不惡、各生染指之心、徐待桑出房時、向貞英謂、若汝肯嫁吾、當購綢旗袍與汝穿、買高跟皮鞋與汝着、兌金戒與汝戴、百般哄騙、貞英

俯首不言

、移時徐出桑進、亦向貞英曰、吾尚無妻室、汝允隨吾、當購麗服給汝章身、偕往新新樂園遊玩、俄頃朱德標歸、勸貞英曰、汝愛肥男子、當嫁徐郎、若愛瘦男子、當嫁桑郎、憑汝自選、若事就、吾當有利益、請汝帮忙、而貞英均不答、若輩知其咸不願意、難以相強、午餐後即往同路一千一百六十五號粵妓院向鴇婦陳阿六言明、有無錫女子莊貞英、在西安旅館、願爲娼妓、着往察觀容貌合式者、再講價格、陳婦於四時許偕客名廣生者前至該旅館審視貞英姿容一過、並與朱桑徐三人略談數語、不能解決而去、至七時許、適有虹口捕房華探安思本趙連璧往該旅館檢查旅客、至二十號房間見一女三男在內、

形迹可疑

、當將朱等三人逮捕、向貞英詢悉前情、即至粵妓院將鴇婦陳阿六續獲、一併帶入捕房、分別收押、翌晨解送特院第三法庭、捕房代表厲志山律師陳述案情、請爲嚴究、繼由女子莊貞英證明經過情形、又據乃父莊振寶投稱、在武昌路朱福昌鐵器店爲收買舊貨之職、籍隸鎮江、貞英係吾前妻所生、向在無錫、伊來申尋余、完全不知、出事後由捕房探員通知、貞英之乳名爲招弟、現余家中尚有老母及後妻兩人等語、又據

西安旅館

茶役張阿祥投稱、女子莊貞英昨日上午九時許與朱桑徐三被告同時到來、開二十號房間、不知伊等底蘊、開房間係郭寶山出面、餘不知悉、質之朱桑徐三被告供詞支吾、否認將貞英串賣爲娼、而粵婦陳阿六則供、對於朱等三人咸不相識、當時與廣生者確往該旅館遊玩、並無欲將貞英買娼、吾非鴇婦、係在該處帮傭者、求鑒、推事核供、諭仍分別還押、定期宣判、女子貞英由莊振寶領回、

開快車違路線

撞死男孩案宣判 趙長江一

三月鐵窗風味

在茂海路二七四五號張發記運貨汽車公司爲司機之揚州人趙長江、因於本月十五號晨六時許、駕駛一七〇一五號卡車、司機不慎、行至漢璧禮路小菜場附近、將貴州婦人張沈氏之六歲男孩金海撞倒受傷身死、嗣經虹口捕房中西捕、將趙拘解特院訊押在案、昨又研訊、據捕房律師稱、在該期中調查得被告開車違背路線、致將孩撞斃、當時以右輪滾過孩之腰際、尚不停車、有二丈餘、可見其開車甚速、當將繪就之出事地圖呈察、繼據張沈氏證稱、是時孥兒金海由北朝南、被告之車由東往西疾馳而來、不鳴喇叭、先將吾撞跌、次將金海碾死、尚不停車等詞、並延律師辯稱、要求照辦被告外、而民訴部份欲賠償撫慰金一萬元、質之被告堅稱當時不開快車、並不見該孩倒地、經車上工人關照始知、餘供支吾、推事核供、當判決趙長江徒刑三月、緩刑一日、告訴人附帶提起之民訴移送民庭審判、

兩命喪於電

廣告公司陳光才 怡和紗廠楊永卿

甬人陳光才、二十七歲、住閘北虬江路九如里十四號、向在寧波路華美廣告公司任漆繪廣告圖畫等事、昨晨九點五十分、陳在盆湯弄橋北堍屋上漆繪廣告、突於電桿木上觸電、陳即大號、路人急敲電桿、將陳激下、致跌傷頭部並手足等處、送至醫院已不可救、延至下午三時三刻身死、又楊樹浦怡和紗廠工人楊永卿、二十六歲、昨午不知如何、忽在馬達上觸電、一時許送到醫院、不治而死、

施湘芸家中彌陀意善

吊出男孩案了結

據說並非拐騙

向在法租界民國路同康里口擺設小販攤之諸長發、上月廿八日將生甫七月之寄子胡領至攤上遊玩、因諸在攤欲照顧營業、無暇兼顧其子、不料小孩忽失所在、嗣即報告捕房請求查緝、業由法捕房包探偵悉該孩由住居同康里四十六號業唱蘇灘施湘芸家之張美云領去扶養、爰將張美云及張之伯母朱施氏張女暨彌陀帶入捕房、吊出男孩、前日解法公堂稍經請訊、先由諸長發投訴小孩失蹤情形、訊之張美云供、原告之小孩在弄口啼哭、且身上一絲不掛、適婦人之女兒彌陀出外購物瞥見、疑爲他家故意拋棄、故抱回扶養、並非有意拐騙、求鑒明察、中西官判各被告開釋、小孩交原告領去、

小工失足溺斃 家屬哭鬧工頭受窘

前日午後、浦東太古碼頭傭工駁運煤炭時、有一小工由輪船上攬煤下走、詎偶一不慎、失足墮落浦中、登時沉沒滅頂、另一小工名汪鳳祥認識該小工爲施步三、係山陽人、家寓浦東、花園石橋後面天寶里二十六號、乃通知其妻管氏到場、尋覓屍身未獲、痛哭失聲、旋與工頭姜龍喜糾纏不休、經巡警將姜連同管氏解送三區、而施之屍身、亦於傍晚經用撈鉤撈起、昨由該棧買辦出而調解、除給予衣棺收殮外、並酌給屍屬撫卹費若干完案、而工

送報人被毆

金融報 負傷報局拘究

金融日報保社俞釧主辦、已有三十餘年之歷史、近有當販孫者、亦辦一商壁日刊、推行銷不暢、乃有前金融日報送報人顧呂成及江北人韓士元兇毆金融定戶、並將金融送報人姚克璜毆傷頭胸腰部、經姚自投二區公安局報告、昨日已由該局飭警將顧韓拘局、解送法院訊辦、

完美照相館廉價出讓

地點在英界廈門路中因主人無暇兼顧、願價出讓、有意此業者請投函新聞報一五一號信箱、五金店接洽如有照相業經驗願任經理者亦可投函本店

連破五筒

法捕房包探於前日破獲花會聽筒五處、計平濟利路一百三十四號羅阿順・寧格臬路一百十八號陳阿才・徐家匯路八十四號張阿金・貝勒路恒慶里十一號王阿四・又同路八號鄧守仁等五家、抄出花會字據及銀洋等物、帶入捕房、解送法公堂請究、奉訊屬實、官判五被告各罰洋一百五十元充公以儆、

來函更正

敬啓者本月廿六日貴報新聞內登載嘉路徐張氏家毆打之新聞一則內所載朱炳濤與徐翠娥發生肉體關係在妙根房內作苟且之行爲云云完全與事實不符是日徐妙根與母姑互扭毆打朱上前勸解致遭徐妙根痛擊則有之並無貴報所載之事因事關名譽爲特函請貴報更正爲荷　朱炳濤啓

觀一剪梅後

聯華公司最近出品之「一剪梅」、已於廿三日起公映於上海南京無錫三埠、該片取材於莎士比亞之名著、劇旨劇情均有可取處、內景確較已往各片爲偉大、外景完全取於廣州、尚稱幽美、

中國電影明星於武術及騎術尚少深切研究、該片雖有騎馬跳欄數幕、仍處處顯露騎術之幼稚、但於國產片中已屬罕觀、

全片表演、金焰之胡廷倫似嫌稍弱、王次龍飾蓋將人略、林楚楚尚適合劇中人身分、惜於改裝時、仍時時顯露女兒形態、阮玲玉素以天資聰慧勝、而於此片未能展其所長、固亦限於地位、反不如在「戀愛與義務」中之勝任愉快也、飾婢女之陳燕燕、頑皮失態、實無足取、

聯華各片每喜借鏡西片、如中間兵變數幕、係仿之「璇宮艷史」、軍隊反見呆木、不能以提起觀者精神、盜窟中盜首之唱「天女散花」、動作雖滑稽、穿插已失自然、徒使人憎厭、

倘有小節之處爲導演所不察、然亦足以爲全片之病者、如㊀英德麗珠鳳送別倫廷登輪赴粵時、雖有傅爾芳等加入拍攝、然輪船開行時登程與送行者決無僅此數人之理、㊁當珠鳳見報載乃兄被殺消息後、將報紙傳與婢女、婢女接報倒而讀之、此雖小節、適足以暴露中國人知識之淺薄、不識字者之多、㊂刁利放於字幕上未譯出、何等人物、說明書上僅謂係某方代表、以代表而出入內閣、竟與督辦之女相題、並委以督察處長要職、於情理似有未合、（華世瑯）

老叟奸淫少女

鳳凰旅館中查明確有其事

開設益大等木行之五十七歲老兒俞振雷、即俞紫標、以欺詐手段誘姦十七歲女子翠娟貞一案、地方法院除已命警長通緝外、並根據告訴人所訴之各項證據、加以調查、現並已往鳳凰旅館調查得確有俞紫標誘姦情形、具呈報告、業已附卷、故仍仰警長通緝歸案法辦外、並函致華租各機關一體協緝、以肅風化、

渡客中有厭世之婦

「不言」 因丈夫虐待而求死 似怨舟子多事

昨日上午九時許、浦東塘山碼頭渡船由浦西方面裝載男女搭客約二十人、搖回浦東、詎駛抵中流、搭客中有一中年婦人、縱身躍入浦中自盡、身軀沉而復浮、經舟子設法救起、送交渡口崗警、帶往警察第四中隊、更換濕衣、轉送公安局第三區、訊據婦人供稱、舒翁氏、二十八歲、寧波人、夫住虹口公平路二百八十二號、夫名舒信有、生有一子、現年八歲、邇因夫婦不睦、被夫虐待、不堪其苦、故投浦自殺、不幸被人救起云云、區長當以其家屬住在租界、乃送總局發落、

金盡愛弛忍心割讓

見妻不能即領・根本追究

浦東陸里橋艾家坟四號泥水匠沈長林之妻陳氏、廿三歲、沈時常出外工作、不居家中、有眞茹人金伯生係在該處爲成衣匠、與該氏發生戀愛、本年二月偕同逃亡、居住在十里洋場中、以度甜密生活、豈知牀頭金盡、金竟將此愛人價賣於太陽廟地方、而沈失妻後、各處探訪、直至現在招獲、但爲買主所霸占、不能領回、昨日乃至眞茹將沈長林扭控四區三所、移解地方法院訊究、

亞林臭水

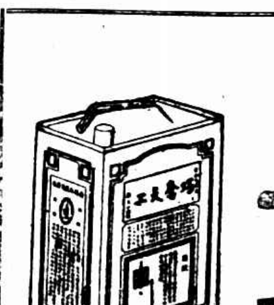

爲家家戶戶所必備

壁角・牆根・陰溝・廁所・垃圾桶・潮濕處・皆爲衛生物棲息孳生之所・每日以此水洒之・消毒殺蟲・滅菌辟穢・保障安寧・

上海四馬路 五洲大藥房發行

支店 天后宮橋 北四川路 東門路中 蓬萊市場

◎◎新發明之美眼機 破天荒之美人具

不用藥石一分鐘內能改換美麗之眉目

▲凡用過此機美而聰明眸中放出一種可愛可憐的魅力如鮮花之引蝶喔喔中惹得人人快感有不可思議之美麗也

▲本行出品已向國民政府呈請專利別人不得模仿

經售處 南京路先施 新新 麗華 各公司 北四川路美泰洋貨店

製造所 總發行 義成行與記 北四川路底鴻業里南三弄三十九號

上海最幽雅之 **雪園** 西餐館

西菜 茶點 味美 價廉

電話三六一一二號

靜安寺路跑馬廳對過

華安大廈下層

正泰祥夏季大減價

各貨大賤賣 倘然不相信 請來試試看 究竟强弗强

正泰祥 四川路 寧波路口

墨西哥驟然公布廢止金幣

改革幣制上下兩議院均已通過

只用銀幣 銀之生產或可賴以維持

墨西哥城二十五日電通電、本日墨上下兩議院通過墨總統改正幣制敕令、廢止金幣、祇用銀幣、此敕令將於二十七日發布、即日實施、又改正墨西哥銀行組織法、准許墨西哥銀行發行金及外幣準備額倍額紙幣、規定各銀行金幣存款十分之三以金支付、餘額以同價值之銀支付、

國民社廿五日墨西哥城電、墨西哥國會兩院、已於今日通過總統命令修改國法收回市面…統命令、將於星期一公布發生效力、總統命令內、並修改墨西哥銀行組織法、准該行發行鈔票…案十足使用、民間前訂金拔案借款、嗣後即用銀拔案與鈔票折合歸還、按近日銀拔案兌價較…款、僅能付金幣三成、餘用銀幣照金幣實價折算、但今後金幣既不復爲法定流通貨幣、民間所有…

路透二十五日紐約電、據墨京消息、…前任總統加萊已接管墨西哥國家銀行、將於七月二十七日宣布履付大局之鉅數計畫、閣…修改幣制與銀行法、並…外幣交易…

銀價報猛跌

印度小六安那市況尚呆滯
大條三一二五 英鎊三七五

昨據倫敦來電、中國及印度雙方均有脫售、惟缺乏供給、大條銀跌風猛烈、計近期回縮三一二五、遠期同落三一二五、同爲十二辨士六八七五、（今日金價或有看高之望）又接紐約來電、美銀價亦回縮三七五、計現貨爲二角七分三七五、私電亦小四三七五、市況呆滯、英對美加上六二五、爲四元八角五分五六二五、美對英升三七五、計四元八角五分七五、日美日英仍穩、倫滬先令短去三一二五、爲一先令三辨士三一二五、孟買現貨小去六安那、遠期亦小六安那、市況疲軟、

> 更正：昨日報載大條長三一二五、已向路透電訊社詢明、「長」字實係「縮」字、爲抄寫者所誤、合行鄭重更正、以後關於此項電訊、自當留意揭載、並通知電訊社務作正確之…、藉酬…者厚意

金市中 大連幇仍屬多頭

銀價報跌後

恐引起一度漲風

附路透二十五日倫敦電、今日大條銀價近遠期均大落、近期傳…十二便士又十六分之十一、較昨日之十三便士落三一二五、又今日遠期價亦爲十二便士又十六分之十一、較昨日…分之十…落三一二五、

上海標金成盤旋之局、惟國外消息紛歧、出入不定、統核僅漲二兩半、上海匯票亦無特殊變更、而金業中稍有結進英金、惟大連幇實出大連票、均係多頭交易、市場各號交易各殊、大連幇仍占多頭、惟廣幇竟東手觀望、電訊動搖、投機商出納遲緩、至揭價照日匯約計四五十兩、又現貨赤條客銷不暢、致價難漲、目下存底頗豐、恐金市前途尚有一番劇變、

種類	最高	最低	比上週六
大條近期	十三辨士一二五	十二辨士九三七五	不動
大條遠期	十三辨士〇六二五	十二辨士八七五	不動
美銀價	二角八分一二五	二角七分六二五	縮一二五
孟買市	四十四羅比〇三	四十三羅比一〇	縮〇四
英匯掛牌	一先令二辨士八七五	一先令二辨士八七五	不動
美匯掛牌	三十元	三十元	不動
日匯掛牌	一兩六錢四分七五	一兩六錢四分二五	不動
標金	七百五十五兩二錢	七百三十二兩	漲二兩半

法國金準備可驚

五百七十八九億法郎

英倫最近流出四五萬磅

電通二十五日巴黎電、據本日公表、法蘭西銀行之金準備已達五百七十八億九千六百萬法郎、其中僅包含日本由英國其他輸入三十二億五千萬金法郎、二十四日有十噸金條、用七架飛機由倫敦運到、同時有四噸金條、由火車運到、當此金條流事以現政情有利之際、此等現狀恐尚須繼續云

電通二十五日倫敦電、英蘭銀行本日發表賣出三百七十七萬三千二百五十磅之金條、大部分係實輸法國、除此賣出之數外、最近英國流出四萬八千磅金幣、惟對英僅率由四英金八角四仙十六分之十五、一躍漲至四英金八十五仙二分之一、現達已無利益、

德銀行準備略多

再擬提高拆現率爲一分五釐

電通二十五日柏林電、德國一流銀行家、討論現在存款支付制限撤廢之籌後方法後、本日決定以資本金二億馬克設立票據承受及保證銀行、係一流銀行之相互救濟爲目的、以便保護制限撤廢時須多付銀款之危險、聯邦銀行於二十三日發表、現在之兌換準備額、已較前增加三釐、爲三成六分一厘、至擬明日亦開會議再提高貼現率爲一分五厘、近來貼現率驟高、而在該行拆現之總額、增加達一億八千六百五十九萬馬克、已達二十八億六千三百七十八萬馬克、

國民社廿六日柏林電、今日德國財長令各銀行合組一股受抵押與担保銀行、資本二萬萬馬克、與約各銀行達行存亡一體之結晉、於撤消限制存款命令後負責此種清償之責務、而由德意志銀行爲其後盾、又德意志銀行宣布其星期六之總匯單、計銷現之現金準備已增至千分之三、爲千分之三百六十一、

路透念五日柏林電、證券交易所理事會現允…

英報不滿法政策

▼提取債款

國民社二十五日倫敦電、法國之有意使英國財政臨於危險之狀、英人自始即疑其存在、今不幸此種疑慮漸有徵實之象、蓋今日倫敦市內唯一之談資、爲英國金幣之出口運往法國、及法國在英資本之提出、據英倫導報稱、法國在英之債款投資之總額爲一萬四千萬金磅、但自德國財政危機發生以來、現已提出全額三分之一云、勞工黨報則謂法國此種舉動、係阻止英國協助德國之計劃、因法國尚不忘降服德國於法國政治條件下之方針、

將七月底到期之付款展緩至八月底、於是大批現款暫可不從銀行提出、各銀行現漸抱永遠起色行將開始之希望、

英戰債不致停付

路透二十五日巴黎電、法總理賴伐爾切實否認英外相漢德森曾勸法國停付後英國繼續之停付之說、

英相等赴德史汀生先到

路透廿六日倫敦電、外相漢德森偕外交部之寇爾爵士今晨同赴柏林、答訪德總理白魯寧及外長寇蒂斯、英首相麥唐納…美國務卿史汀生已到柏林、

美國庫虧短十萬萬

國民社二十五日華盛頓電、美總統以國庫虧短已達十萬萬元、今日指令政府各機關痛事樽節後之新預算呈報總統核奪、

紐約股依然不振

紐約二十五日電通電、紐約股市人氣不振、交易閑散、德公債稍堅俏、但無大影響、大勢須視來週銀業紅利如何而決、

公債擋住了

漲不起空頭在謠言中相軋 跌勿落多頭在交割前掉期

上週債券市場、本因空頭或多、有謂…之落望、但此時北方消息推動、謠言頗盛、多頭心虛殺手、故欲跌無力、多頭之不結出者或先後掉期、又因交割期近、空頭抵補、故欲跌不能、終以謠言不息、仍難多頭少、平均上午因追悼宋館、週一二市面尚好、北新頗有補空、市價得漲一元數角、週三則因多頭出籠而小、週四消息、人心不無虛歉、市價仍小去數角、週五六則以時局謠言不息、供過於求、多頭均或了結或掉期、而價遂步漸小、結果比前週除編遣裁兵一九關稅尚稍好三五角外、餘均跌去數角、惟正六八月份跌去二元之多、趨勢前途、在本月份停做後恐尚有變動也、全週成交總數計共八千〇八十三萬九千九百元、內現貨二萬四千九百元、期貨八千〇八十一萬五千元、茲將其漲跌情形列表於後、（價格單位元成交數單位百元）

債別	月	較前週	成交數
裁兵	現	漲一〇	九〇
又	七	跌一〇	〔illegible〕
又	八	[illegible]	[illegible]
…（以下略列，字跡模糊）			

[illegible]

激流

長篇小說　巴金作　保留版權　不准轉載

（二十九）

一年春了。」

「梅姊，我告訴你，」琴並不去回答梅底話，她想起了一件事，便欣喜地拉着梅底衣袖說，「今年元宵節夜裏，我們在這里蕩舟，我們都覺得可惜沒有你在場。我心裏想幾時能夠把你弄到這里來玩玩就好了。如今你果然來了。這眞是天從人願，說起來這次戰事雖然使我們受夠了驚，卻也做了一件好事，不然你怎麼肯到這里來呢？」

梅掉過頭來看琴，她底臉上並沒有欣喜的顏色，反而眼裏蓄着淚珠，她捏着琴底一隻手，說：「琴妹，我很感激你底好意。其實我來到這里又有什麼好處呢？你難道不知道我底心？這里風景固然和舊時一樣，只是我底心情不同了。你看。這一草一木，一山一水，哪一樣不是給我喚起一段苦痛的回憶？我縱然心如木石，也不能把往事完全忘掉。」

琴驚異地望了她一眼，又把後面的人偷偷看一下，知道還沒有人聽見她底話，便把頭送過去在她底耳邊說：「梅姊，你怎麼在這里說了這樣的話？你不怕她們聽見嗎？其實往事又何嘗不可以忘掉？你何必這樣自尋苦惱！」

琴剛說到這里，便聽見身後起了脚步聲，回過頭正看見瑞珏牽了海兒走過來。

「你們兩個悄悄的在談些什麼秘密話？」瑞珏帶笑地說。

梅也轉過身子，她微微紅了臉，但不曾被瑞珏注意到。她一時回答不出話來，卻讓琴接口說了去。琴含笑說：「大表嫂，你來得正好，我們正在批評你這樣那樣。」這時候梅也笑了，她連忙分辯道：「大表嫂，你不要相信她底話。」

「我怎敢和琴妹相比呢？她書讀得多，又在進新學堂，相貌又好，又有膽量！」

「還有嗎？」琴故意莊重地問。

「還有多着呢！」瑞珏禁不住笑了，她已經走到她們底面前，便轉換了話題對梅說：「梅表妹，我許久就想和你見面，我常常聽見他們說起你，又聽說你到外縣去了，後來又聽說你回省來了，總沒有機會見你，我只怪自己沒有這福氣。今天是什麼風把你吹到這里來了，這眞是想不到的喜事。……我們好像在什麼地方見過的。」

「照片上？」琴插口問。

「不是，我一定是在什麼地方見過她本人，但現在記不起是在什麼地方了，」她說着做出在思索的樣子。

「是的，我還記得是在新房

果子露 消暑解悶

製法 △提煉蒸溜汽水，△各種鮮果子汁，
衞生 △盛瓶洗滌消毒，△汽水完全純潔，
經濟 △買一瓶果子露，△可供數天飲喝，
價目 △大瓶只售五角，△小瓶只售三角，

上海四馬路 太和藥房發行

海外互匯電訊

近期大條	十二辨士六八七五
遠期大條	十二辨士六八七五
紐約銀塊	二角七分三七五
孟買銀塊	四十三羅比七五
英日匯兌	一分五安那
美日匯兌	二十九元五
英美匯兌	四元八角五分五六
英倫先令	一先令三辨士三一二五
美英匯兌	四元八角五分七五
美日匯兌	二十九元三

華東良藥局啓

上海洋價銀拆

（早市開出）（午市開出）

滬南

滬北

紗布交易所一星期登帳價格表

聽衆注意

本表每星期刊登一次、無消息請看時報

亞美公司

上海江西路三三三號　電話一二三三四號

實驗無線電話播音台時間表

波長323公尺　呼號XGAH　電力100瓦特

時間	節目
上午九時五十分	報告開盤商情、當時上海氣象、及唱片
十一時十分起	報告收盤商情
十二時一刻至五十七分	唱片、報告商情、當時上海氣象、轉播杭州氣象報告
一時正	上海標準鐘點
一時至一時半	最新西樂唱片
二時一刻起	報告開盤商情
四時起	報告收盤商情
四時廿分至五十分	兒童節目（演講部）星期二四舉行 演講（演講部）星期六舉行
五時一刻至六時	最新唱片、商情報告、當時上海氣象
六時至六時廿分	無線電常識問答（星期二四六停止）
同上	最新唱片（星期一三五停止）
六時半至七時二十五分	彈詞 蔣賓初 三笑（中國播音協會播送）
七時三十五分至八時半	彈詞 楊仁林 白蛇傳（中國播音協會播送）
星期六八時半起	特別節目（不固定）

船期

▲昨日進口輪船

▲內海出口船期

▲外洋出口船期

滬京火車表

上行車

下行車

乘客注意：京滬三等車（售頭二三等票）普通快車（只售三四等票）

客氣不折本

自然誰都知道客氣不折本這話是不錯的不過有人雖也知道只是不能客氣因他的腸部阻壅肝火上升故而一言不合動輒咆哮如果這種人除知道那句古語之外並也知道衛生要則照服平肝導滯之清導丸則內腑健康性情自好矣江西南昌府元隆錢莊周敬之君來書云「鄙因腸胃不健遂致大便祕結肝火上升胸悶食積屢治無功後服清導丸數劑諸症霍然精神舒暢誠保身妙品也」清導丸各藥房均有出售 或直向上海江西路四五一號 韋廉士醫生藥局函購郵費不取

韋廉士紅色清導丸 PINKETTES

數百萬人歡迎的一

現代有名筆記

西行艷異記 第三册 單行本出版

●附有各種奇異人物風景照片

每本大洋五角外埠加郵費掛號費九分

此書一部共分三册現已完全出版報上零碎看來不接氣接續讀之趣味異乎尋常「徐霞客遊記」遜其精彩「魯濱遜飄流記」差堪髣髴勝讀一部「山海經」比「鏡花緣」更覺實在亦有一聊齋志」風味「水滸傳」「外特闢谿徑寫實遠勝「官場現形記」補「國恥小史」所未備非比「七俠五義」之空洞優點說不盡存數不多欲購從速

外埠三册合購者免除郵費掛號費收洋一元五角
本埠三册合購者照實價九折計算僅收洋一元三角半

分銷處 浙江路山東路口時報總館 北四川路海寧路口時報分館 其他各書局

今天游藝一覽

◆影戲院

戲院	戲名	主演	時間
光陸	頑天頑地		三時五時半 九時一刻
南京	醫師之妻		
卡爾登	男性之愛		
新光	鐵青年		
大光明	沙漠情歌		
北京	一剪梅		
夏令配克	到巴黎去		
上海	紅花綠葉		
大華	頑天頑地		
奧迪安	禁欒		
明星	畫舫緣		
中央	東方之祕		
新中央	飛機大戰		
恩派亞	紅蓮寺（十七、十八集）		
卡德	關東大俠（六集）		
萬國	濟公活佛（三四集）		
中華	關東大俠（五集）		
世界	殺人的小姐		
中山	金台傳（二集）		
愛普廬	犧牲		
巴黎	兩親家		
黃金	的衝突		
光華	九龍山（下集）		
九星	野人記（中集）		
浙江	情天雙俠		
虹口	菲列濱大戲		
百星	愛之素		
國民	流氓皇帝		
新愛倫	白玫瑰（女俠）		

◆戲劇

戲院	戲目	演員
山西	封後孤鴻	
東南	漢宮艷史	
福安	七星樓	
共和	呂三娘	
蓬萊	歌舞大會	
通俗	江湖劍俠	
閘北	歌女恨	
百老匯	無戰事	
中興		
長江	爲妻從軍	
東海	恒娘	
奧飛姆	金台傳	
大舞台	施公案	
天蟾	封神榜	

游藝場	節目
更新	五本西遊記
三星	五本彭公案
齊天	移山
廣東	登台
福星	秦
寶興	
大世界	西遊記
神仙世界	法門寺 清廉訪案
小世界	連環套 三雅園
先施	六本西遊記
永安	
新新	
國貨商場遊藝部	暫停